

2024(令和6)年度

新入生保護者ガイダンス



学校法人黄柳野学園

つげの高等学校

連絡先 黄柳野高等学校

0536-34-0330

080-1578-5290

【目次】

- ・生徒名簿
- ・新入生ガイダンス&入学式の日程
- ・黄柳野高校の教育方針について (校長)
- ・学習活動の案内 (教務部)
- ・寮生活について (寮務部)
- ・生活指導について (生活指導部)
- ・相談室について (生徒相談室)
- ・進路指導について (進路指導部)
- ・保健室について (保健室)
- ・スクールバスの利用方法について (総務部)
- ・事務室について (事務室)
- ・食堂について (食堂)
- ・感染対策について
- ・日課表
- ・職員名簿
- ・学校見取り図
- ・年間行事計画(案)

- ・新入生名簿(支部別)
- ・宿泊される皆さまへ
- ・部屋割り
- ・東栄グリーンハウス施設図
- ・ゴミ分別の手順
- ・黄柳野高校から東栄グリーンハウス

新入生 名簿

学	HR	No	寮	氏名	ふりがな	支部
1	A	1	A2	有田 雄飛	ありた ゆうひ	東海
1	A	2	A1	石川 陽介	いしかわ ようすけ	中央
1	A	3	A1	井戸沢 琉	いどさわ りゅう	東部
1	A	4	A4	稲垣 賢人	いながき けん	中央
1	A	5	A3	梅村 篤志	うめむら あつし	中央
1	A	6	A4	沖村 咲太郎	おきむら さくたろう	東部
1	A	7	J	尾瀬 湊	おせ みなと	東海
1	A	8	A1	小野田 海羽	おのだ みう	中央
1	A	9	A4	春日 宏太	かすが こうた	東部
1	A	10	A3	勝又 悠永	かつまた はるなが	東部
1	A	11	A4	河合 博幸	かわい ひろゆき	中央
1	A	12	A4	北原 旺芽	きたはら おうが	東海
1	A	13	A2	熊谷 友宏	くまがい ともひろ	東部
1	A	14	A2	熊谷 明来音	くまがい みくと	中央
1	A	15	J	小林 心	こばやし こころ	中央
1	A	16	J	小堀端 愛弥	こほりばた まなみ	西部
1	A	17	A3	城地 瑠海	じょうち るか	東部
1	A	18	A3	高橋 颯汰	たかはし そうた	東海
1	A	19	J	角田 杏納	つのだ あんな	中央
1	A	20	A3	戸成 柊斗	となり しゅうと	東部
1	A	21	J	中 紗弓	なか さゆみ	東海
1	A	22	J	中山 紅寧	なかやま あかね	中央
1	A	23	A2	中山 颯太郎	なかやま そうたろう	東海
1	A	24	A4	橋本 彩斗	はしもと あやと	東海
1	A	25	J	前田 美海	まえだ みう	東海
1	A	26	A1	吉留 煌人	よしとめ きら	中央
1	A	27	A2	渡辺 敦貴	わたなべ あつき	中央

学	HR	No	寮	氏名	ふりがな
1	B	1	A2	浅井 陽仁	あさい はるひと
1	B	2	A4	池田 怜久	いけだ りく
1	B	3	J	磯 水月	いそ みづき
1	B	4	J	伊藤 美空	いとう みそら
1	B	5	A2	伊藤 琉翔	いとう りゅうき
1	B	6	J	宇野 咲来	うの さくら
1	B	7	A4	大野 一	おおの はじめ
1	B	8	A1	小田中 陵珀	おだなか りょうはく
1	B	9	A3	小野寺 遥大	おのでら はるた
1	B	10	A1	小坏 啓太	こあくつ けいた
1	B	11	J	後藤 郁子	ごとう いくこ
1	B	12	A1	小松 舜	こまつ しゅん
1	B	13	A2	田中 徳真	たなかとくま
1	B	14	A2	田屋 蓮人	たや れんと
1	B	15	A3	土居 慶輝	どい よしき
1	B	16	A3	中川 蓮	なかがわ れん
1	B	17	A4	畠山 恵大	はたけやま けいた
1	B	18	J	平生 心菜	ひらばえ ここな
1	B	19	A4	藤野 敦翼	ふじの あつひろ
1	B	20	J	本多 ことね	ほんだ ことね
1	B	21	A2	松田 彪瑚	まつだ ひゅうご
1	B	22	J	宮内 彩葉	みやうち いろは
1	B	23	A4	村松 恭佑	むらまつ きょうすけ
1	B	24	A3	谷内 聖龍	やない せいりゅう
1	B	25	A3	山口 隼汰	やまぐち はやた
1	B	26	A1	山本 翔	やまもと しょう
1	B	27	A1	吉江 大地	よしえ だいち

学	HR	No	寮	氏名	ふりがな	支部
2	A	7	A1	掛谷 奏太	かけたに そうた	西部
2	B	16	J	加藤 日々嬉	かとう ひびき	東部
2	B	17	J	河豪 乙葉	かわごう おとは	中央
2	B	21	J	小峰 菜々子	こみね ななこ	中央
2	B	28	J	竹谷 愛果	たけたに まなか	西部

新入生 名簿(寮エリア)

学	HR	No	寮	氏名	ふりがな	支部
1	A	2	A1	石川 陽介	いしかわ ようすけ	中央
1	A	3	A1	井戸沢 琉	いどさわ りゅう	東部
1	A	8	A1	小野田 海羽	おのだ みう	中央
1	A	26	A1	吉留 煌人	よしとめ きら	中央
1	B	8	A1	小田中 陵珀	おだなか りょうはく	東海
1	B	10	A1	小坪 啓太	こあくつ けいた	東部
1	B	12	A1	小松 舜	こまつ しゆん	東海
1	B	26	A1	山本 翔	やまもと しょう	東部
1	B	27	A1	吉江 大地	よしえ だいち	西部
2	A	7	A1	掛谷 奏太	かけたに そうた	西部
1	A	1	A2	有田 雄飛	ありた ゆうひ	東海
1	A	13	A2	熊谷 友宏	くまがい ともひろ	東部
1	A	14	A2	熊谷 明来音	くまがい みくと	中央
1	A	23	A2	中山 颯太郎	なかやま そうたろう	東海
1	A	27	A2	渡辺 敦貴	わたなべ あつき	中央
1	B	1	A2	浅井 陽仁	あさい はるひと	中央
1	B	5	A2	伊藤 琉翔	いとう りゅうき	東部
1	B	13	A2	田中 徳真	たなかとくま	東海
1	B	14	A2	田屋 蓮人	たや れんと	東部
1	B	21	A2	松田 彪瑚	まつだ ひゅうご	東部
1	A	5	A3	梅村 篤志	うめむら あつし	中央
1	A	10	A3	勝又 悠永	かつまた はるなが	東部
1	A	17	A3	城地 瑠海	じょうち るか	東部
1	A	18	A3	高橋 颯汰	たかはし そうた	東海
1	A	20	A3	戸成 柊斗	となり しゅうと	東部
1	B	9	A3	小野寺 遥大	おのでら はるた	東部
1	B	15	A3	土居 慶輝	どい よしき	西部
1	B	16	A3	中川 蓮	なかがわ れん	東海
1	B	24	A3	谷内 聖龍	やない せいりゅう	東部
1	B	25	A3	山口 隼汰	やまぐち はやた	中央
1	A	4	A4	稲垣 賢人	いながき けんた	中央
1	A	6	A4	沖村 咲太郎	おきむら さくたろう	東部
1	A	9	A4	春日 宏太	かすが こうた	東部
1	A	11	A4	河合 博幸	かわい ひろゆき	中央
1	A	12	A4	北原 旺芽	きたはら おうが	東海
1	A	24	A4	橋本 彩斗	はしもと あやと	東海
1	B	2	A4	池田 怜久	いけだ りく	中央
1	B	7	A4	大野 一	おおの はじめ	東海
1	B	17	A4	畠山 恵大	はたけやま けいた	東海
1	B	19	A4	藤野 敦翼	ふじの あつひろ	東部
1	B	23	A4	村松 恭佑	むらまつ きょうすけ	中央

学	HR	No	寮	氏名	ふりがな	支部
1	A	7	J	尾瀬 湊	おせ みなと	東海
1	A	15	J	小林 心	こばやし こころ	中央
1	A	16	J	小堀端 愛弥	こほりばた まなみ	西部
1	A	19	J	角田 杏納	つのだ あんな	中央
1	A	21	J	中 紗弓	なか さゆみ	東海
1	A	22	J	中山 紅寧	なかやま あかね	中央
1	A	25	J	前田 美海	まえだ みう	東海
1	B	3	J	磯 水月	いそ みづき	東部
1	B	4	J	伊藤 美空	いとう みそら	東海
1	B	6	J	宇野 咲来	うの さくら	西部
1	B	11	J	後藤 郁子	ごとう いくこ	中央
1	B	18	J	平生 心菜	ひらばえ ここな	中央
1	B	20	J	本多 ことね	ほんだ ことね	東海
1	B	22	J	宮内 彩葉	みやうち いろは	東海
2	B	16	J	加藤 日夕嬢	かとう ひびき	東部
2	B	17	J	河豪 乙葉	かわごう おとは	中央
2	B	21	J	小峰 菜々子	こみね ななこ	中央
2	B	28	J	竹谷 愛果	たけたに まなか	西部

2024年度 新入生・保護者ガイダンスと第30回入学式 日程

2024年4月6日(土)

荷物搬入

9:30～ 男子寮 寮荷物搬入
10:00～ 女子寮 寮荷物搬入

- ・荷物搬入後、駐車場(旧男子寮跡地)に移動後、受付場所に向かってください。
- ・スクールバスで来校した方は、荷物搬入後、徒歩で受付場所に向かってください。

受付

新入生 各 HR 教室 冊子等配布 ※筆記用具を持参してください
保護者 体育館 冊子等配布、ガイダンス費用支払い
学校心臓検診問診票、運動器検診保健調査票の提出
PTA 支部登録 QR 配布
※体育館用スリッパをご用意ください

【新入生】:新入生ガイダンス

11:00 HR 活動① (各 HR 教室)
12:00 昼食 (食堂)
13:00 全体ガイダンス① (音楽堂)
生活指導について
食事について
14:00 HR 活動② (各 HR 教室)
16:00 フリータイム (HR 教室、図書室、人工壁など)
17:00 全体ガイダンス② (音楽堂)
寮生活について
17:45 夕食 (食堂)
夕食後 寮へ移動
19:30 点呼 (各寮エリア)
各寮エリア交流会
入浴
23:00 消灯

【保護者】:保護者ガイダンス

(会場:体育館)
11:00 黄柳野高校の教育方針
生活指導について
生徒相談室について
12:30 昼食 (食堂)
13:30 学習活動について

14:00	寮生活について 寮エリア担任挨拶・交流 服薬支援・個別相談 ※服薬支援を希望される方は、服薬支援依頼書とお薬（小分けしたもの）を個別相談時にご提出ください。
16:00	スクールバス 学校発 →もつくる新城・新城駅行
16:00	食事について 就学支援金等および事務室の利用について PTA 活動について 萌黄会について
16:50	HR 教室へ移動
17:00	HR 担任挨拶・交流 (各 HR 教室)
17:15	スクールバス 学校発 →新城駅行
18:00	夕食と PTA 支部交流会 (1A 教室:東海、S4 教室:西部、S5 教室:東部、1B 教室:中央)
19:30	東栄グリーンハウスに移動 スクールバス 学校発 →東栄グリーンハウス行
20:30	東栄グリーンハウス着、入浴
21:30	PTA 支部交流会

2024 年 4 月 7 日(日)

【新入生】:新入生ガイダンス

7:00	起床	
8:00	朝食	(食堂)
8:45	ST	(各 HR 教室)
9:00	全体ガイダンス③	(体育館)
	保健室について 事務室の利用について スクールバス利用について 入学式リハーサル	
10:00	全体ガイダンス④	(音楽堂)
	感染症対策について 学校の歴史について 慰霊碑献花、黙祷	
10:30	身体計測(1年生) HR 活動(2年生)	
12:00	昼食	(食堂)
	着替え	(寮)
13:00	HR 教室 集合	
13:20	体育館移動	

【保護者】:保護者ガイダンス

	宿泊場所	東栄グリーンハウス
7:30	学校に移動	
	スクールバス	東栄グリーンハウス発 →学校行
8:30	朝食	(食堂)
9:00	着替え	女性:女子寮保健室 男性:生徒相談室
10:00	会場:体育館	
	進路指導について	
10:10	スクールバス	新城駅発 →もつくる新城経由 学校行
10:30	スクールバスの利用について	
	年間行事計画について	
	感染症対策について	
	アンケート記入	
	※ガイダンス終了	
12:00	昼食	(食堂)
12:30	入学式受付開始	(体育館)
12:30	スクールバス	新城駅発 →もつくる新城経由 学校行
13:20	この時間までに会場にご着席ください	

第 30 回入学式

13:30	来賓紹介	
	1. 新入生入場	1A→1B→2年
	2. 開式の辞	
	3. 新入生氏名発表	1A→1B→2年
	4. 入学許可及び式辞	
	5. 来賓挨拶	
	6. 新入生決意表明	
	7. 閉式の辞	
	祝電披露	
	職員紹介	
	新入生記念撮影	

入学式後の動き

14:30	ST	(各 HR 教室)	※ガイダンス終了
14:40	スクールバス	学校発	→もつくる新城経由 新城駅行
16:00	スクールバス	学校発	→もつくる新城経由 新城駅行
17:30	夕食	(食堂)	週末時間:17:30~18:30
19:30	点呼		
23:00	消灯		

2024年4月8日(月)

・終日フリータイム

・食事時間は週末時間

朝食 8:30~9:15

昼食 12:15~13:00

夕食 17:30~18:30

※入学式後に帰省した人は夕食も食堂の利用ができません

・買物バスの運行はありません

・体育館は始業式のため使用禁止できません

・一斉帰寮日 自家用車の場合 13:00~17:00

帰寮バス	15:00	新城ピアゴ発	帰寮用
	15:10	もっくる新城発	帰寮用
	16:00	新城ピアゴ発	帰寮用
	16:10	もっくる新城発	帰寮用
	17:10	新城ピアゴ発	帰寮用
	18:10	新城ピアゴ発	帰寮用



※入学式後に帰省した人も帰寮バスの予約をしてください

19:00 上級生による寮生活講座(体育館)

※入学式後に帰省した人もこの時間までに帰寮してください。

19:30 点呼

23:00 消灯

2024年4月9日(火)

8:50~ ST

1限~ 始業式(体育館)

2限~ HR活動

午後 基礎学力診断テスト

学校方針について

校長 田村尚

0 はじめに

保護者ガイダンスにご参加いただきありがとうございます。新型コロナウイルス感染症も5類になり収束しています。以前は2泊3日のガイダンスをしていましたが、コロナ禍ではできず、やっと一昨年度、昨年度と1泊のガイダンスを行うことができ、今年も昨年同様に行うことができ嬉しく思います。全国でもこの様に保護者も泊りでガイダンスするところはほとんど無と思います。安心して本校に子どもを託す思いになられるよう進めて参りますのでよろしくお願いいたします。

1 ガイダンスの目的

- (1) 新入生に1日も早く安心して、落ち着いて学園生活を送るためです。
- (2) 保護者のみなさまに本校についてより深く知っていただくためです。
- (3) 新入生保護者、在校生保護者、卒業生保護者の交流機会をもつためです。

2 本校の沿革

1990年4月 学校設立のための準備財団が発足

1995年4月 開校

1998年 在宅学習制度開始、推薦入学を始める

2012年～2014年一部通学制許可

2014年4月 新女子寮建設 男子寮移転

2021年4月 カリキュラム変更

※2023年度卒業生を含め1256名の卒業生を送り出しています。

※2013年5月8日 男子寮火災。

3 子どもたち(生徒)がおかれている社会状況

- (1) 日進月歩で科学技術が進化。
- (2) 便利なスマホ社会で人間関係の希薄化。
- (3) コロナ禍で不登校生徒が増加。

4 教育方針

◎学校法人黄柳野学園寄附行為第3条(目的) <資料>参照

◎全寮制学校において生きる力を身につける(自律、自立、自主、自治)

- (1) 規則正しい生活リズムを身につけること。
- (2) 人と関わる力、人を思いやる力を身につけること。

- (3) 社会性を身につける
- (4) 整理整頓、美化にとりくむ

◎基礎学力を身につける(学び)

- (1) 学びの基になる知識、考え方を身につける
- (2) 自ら学ぶ力を培う。

5 PTA活動の役割は大きい

- (1) 黄柳野高校は、新入生保護者ガイダンス、PTA支部会、学校行事と、沢山の「かかわり」の機会が保護者の皆様にあります。
- (2) 保護者同士、保護者と教職員の文字通りの「かかわり(Association:組織、付き合い)」ができているParentsTeachrsAssociation 活動があります。
- (3) PTA活動は黄柳野教育の大きな役割を果たしています。

<資料>

寄附行為第3条(目的)

この法人は、日本国憲法と教育基本法の精神に則り、学校教育法に従い、中途退学者や過年度生で「もう一度やり直したい」という強い意志のある生徒、内申点が低いため高校に入れない生徒、中学校の時は休みがちであったがこれを機会に頑張りたいという強い意志のある生徒等、希望する全ての生徒に門戸を開き、発達の到達度に応じて、人間教育の理念に基づく高等普通教育を実践するとともに、教職員、地域の方々等との人間関係を土台に、心の自由と人間としての自立を達成することを目的とする

子どもたち(生徒)に大切なもの～黄柳野が目指す学校～

社会の変化はめまぐるしいですが、子どもたちの発達段階には一定の順序があり、社会の変化に伴って変化していくものではありません。この発達過程は見えにくく、蔑ろにされやすいのです。最近は「人間関係が重たい」「人と話をすることが面倒くさい」と言う子どもが増えています。確かに人間関係は煩わしく面倒くさいものですが、子どもにとっては対面して話をすることや、共に行動して得られる喜びや感動が必要な時期だと思います。黄柳野高校には発達段階の大切な過程を再挑戦できる場があります。それは、人を信じることと自分を信じることです。また、お互いに学び合えるきっかけが沢山あることです。同世代の感受性豊かな子どもたちが、寮生活で寝食を共にしながら学び合える全寮制学校は、今の時代に足りない大切な過程を補う最適な場所です。また、自然豊かなこの環境で、本来人間が持っている本能に揺さぶりをかけ、新たな黄柳野高校が動き出しています。癒され、人を信じる気持ちが育ち、共に学び、自分の進路を決め羽ばたける学校。(記念誌抜粋)

人は人の中で人になるのです。また、そうでなければ人になれないのです。(記念誌抜粋)

2024年度 学習活動のご案内

教務部

教科学習

基礎学力を中心とした授業展開

本校ではどの授業でも基礎学力を身につけることを重点において進めていきます。これまでに学習でつまづき苦手意識を持っている生徒でも安心してスモールステップで取り組んでいくことができます。

到達度別クラス

国語、数学、英語においては学力診断テストをもとに、「基礎コース」、「基本コース」、「応用コース」の3つに分けることで、それぞれの到達度から学びを始めることができます。

応用学習(6時間目)

大学等への進学を目指したり、さらなる応用的に学びたい生徒のために6時間目に選択授業として開講しています。選択しなくても進級及び卒業は可能です。

社会とつながる学び、体験を通した学び

総合的な探究の時間

週4時間の授業の中で、生徒が主体的になって取り組む体験型の学びです

▶ 今年度の開講講座

- ◇ グレートアース
- ◇ MA.AHTLISS (ハンドボール、キックボクシング、ダンスの3コースに分かれる)
- ◇ 6次産業と経営
- ◇ 福祉と平和
- ◇ アートと情報発信

▶ インターンシップ

全日制普通科では珍しい全校インターンシップを導入し、実際に地域・社会に出て様々な職業体験をすることができます。高校卒業後の進路選択を考える機会だけでなく、生徒自身が自分の特性を発見し見つめなおす機会にもなっています。

▶ 黄柳野高校学習活動報告会

1年間の総合的な探究の時間の活動報告を市の施設を利用して実施します。毎年、新城市長はじめ一般の方にも来場していただき、黄柳野高校の魅力ある教育活動を生徒たちが主体となって報告しています。

グレートアース

奥三河から日本全国まで自然を生かした学びを展開します。本物の自然に触れる中で、生きる喜び、生きる力の獲得を目指します。

- 総合探究グレートアース ➡ 総合探究でグレートアースを選択した生徒が活動します
- 一般グレートアース ➡ 総合探究でグレートアースを選択していない生徒も参加できる企画です

学びと登校の支援(進級と卒業に向けて)

出席面談

授業欠席が一定数に達した場合は、段階に応じて生徒そして保護者と情報共有させていただきます。授業に向かえない原因は様々ですので面談を通して、その後の見通しを一緒に考え進級・卒業を目指していきます。

第1段階 HR 担任面談 → 第2段階 家庭連絡 → 第3段階 三者面談(保護者来校)

☆面談イメージ

	1/3	2/3	3/3
第1段階			
	第2段階		
		第3段階	

例) 年間授業時間数が約90時間の授業の場合、

- 出席すべき時間数(年間授業時間数の 2/3) → _____ 時間
 - 欠席できる時間数(年間授業時間数の 1/3) → _____ 時間
- 第1段階は _____ 時間、第2段階は _____ 時間、第3段階は _____ 時間となる

サポート教室

教室での授業が一定期間受けることが難しく、欠席状態が続くと進級が困難になります。そのような場合は一時的にサポート教室を利用することができます。

- 利用には保護者からの申請(所定の様式)が必要です
- 利用期間中は各教科から課される履修課題に取り組み提出する必要があります
- サポート教室では個別学習が中心となります
- 利用時間はすべて授業出席へと振り返られます

在宅学習制度

全寮制の黄柳野高校では、寮生活を送りながら高校卒業を目指していきます。しかし、その過程の中ではさまざまな理由で寮生活の継続が困難になる場合(長期間の未帰寮)もあります。その状況では進級および卒業が危ぶまれます。このような場合にはこの在宅学習制度を利用して進級、卒業を目指すこともできます。また、在寮しているものの長期間授業へ向かえない場合も、学習活動を優先するために在宅学習制度を利用して自宅で学習に取り組むことを勧めることもあります。このような状況になった場合は一度ご相談ください。

合理的な配慮

生徒の中には学習する上で、環境調整が必要になる場合があります。授業規律上、許可していないものについては保護者に確認の上、申請(所定の様式)が必要になりますので、一度ご相談ください。場合によってはご要望に添えないこともあります。

例) 心理的にクラスで期末テストを受けることが難しいので、別室受験したい

例) 視覚障害や学習障害があるので授業中にタブレットを利用したい(要申請)

2024年度 黄柳野高等学校 進級及び卒業認定に関わる規定

【1】単位認定(進級・卒業)

進級・卒業には、年度末に履修教科・科目の全ての単位認定が必要であり、単位不認定教科があれば、進級・卒業できない

- 各教科・科目の単位認定方法は次のとおりである
 - 各教科・科目において年間 2/3 以上の授業に出席していること
 - 各学期の期末考査・教科課題または卒業課題において教科の修得基準を満たしていること
- 履修課題に取り組む生徒は履修課題の提出率が基準を超えていること

【2】期末考査・教科課題・再試験(追試)

- 期末考査・教科課題について
 - 期末考査および教科課題は授業の進度、習熟度などを総合的に考慮して作成する
 - 期末考査・教科課題は生徒の学習到達度を把握するものとし評価に反映させる
 - 期末考査の合格点は各教科 30 点以上に設定し、教科課題・卒業課題においては各教科で適切に設定する
- 再試験の基準
 - 再試験は期末考査を受験できなかった生徒または不合格者を対象とする
 - 各教科は各学期の定めた日に再試験を行う
 - 再試験の合格点は各教科において別途定められる
- 期末考査および教科課題の特別措置
 - やむを得ない事情で期末考査を受験できなかった場合、または再試験等を受けられない場合は修得の基準を満たす各教科課題に取り組むことで代替の措置を取ることができる

【3】授業出席時間補充課題

- 各教科における欠席時間が規定時間を超えた場合、時間補充課題に取り組み提出しなければならない
- 授業出席時間補充課題は、各教科 1 単位につき 6 時間を越えてはならない

【4】履修課題

- サポート教室または在宅学習の生徒は進級、卒業に必要な要件として各教科の履修課題に取り組む提出しなければならない。
- 履修課題は「合格」「不合格」によって評価し、「不合格」の場合は再提出が必要である
- サポート教室や在宅学習の生徒が通常授業に参加した場合、出席状況や取り組み状況から教科担当者の判断で履修課題の減量や免除を受けることができる

【5】サポート教室の利用

- サポート教室利用
 - サポート教室を利用するには所定の申請書を提出し運営委員会で承認されなければならない
 - 期の途中で利用した場合であっても、履修課題に取り組む提出しなければならない。
- 単位認定
 - 利用した期の各教科の履修課題を 67%以上提出し合格すること
 - 上記1.に加え、【1】単位認定(進級・卒業)の条件を満たすこと

【6】在宅学習制度

□ 在宅学習制度

1. 在宅学習制度を利用するには所定の手続きを取り、運営委員会にて承認される必要がある

□ 単位認定

1. 利用した期の各教科の履修課題を 67%以上提出し合格すること
2. 各学期の授業が行われる平日に1回以上(宿泊の有無は問わない)のスクーリングに参加すること

【7】生活指導における時間補充課題

1. 生活指導上の問題によって校長が生徒に家庭内反省を命じた場合、該当生徒に該当期間の授業時間補充課題を課さなければならない
2. 授業時間補充課題は年間で最大 40 日分を超えてはならない

【8】特別課題

1. 特別課題の対象となるのは、通院・入院等で外部機関にかかり欠席したことで単位認定が不可能になった者で、その証明できるものをもって、該当の欠席時間分を特別課題で補充することができる
2. 特別課題として該当の期の履修課題に取り組む
3. 該当期間中の期末考査の受験・教科課題の提出については、修得の基準を満たす各教科課題に取り組むことで代替の措置を取ることができる

【9】授業欠席の扱い

1. 授業開始から 5 分経過してからの入室は原則として欠席扱いとする
2. 授業中の無断退室は状況に応じて欠席扱いとする
3. 授業を履修していないと思われる状況が見受けられれば、状況に応じて欠席扱いとする
※スマートフォン等の使用、居眠り、私語、長時間の離席

【10】課題の提出について

1. 課題の提出においては原本のみ受理する。コピーしたものや写真等で送られた課題は認めない。ただし、予めオンライン上で提出が求められている課題は除く。

【11】進級認定・卒業認定

1. 校長は、進級認定会議・卒業認定会議で、上記「〈1〉単位認定の基準」を充足したことが確認できた生徒について、進級(卒業)を認定する

【12】付記

1. 進級(卒業)認定会議の設置については別途定める

2024年度応用学習コースの登録申請書

申請日 2024年 月 日

生徒名 年 組

下記の通り、2024年度応用学習コースの登録を希望します。

希望登録コース	1年生	2年生	3年生
受講を希望する講座に✓を入れてください。 ※他学年の講座は受講不可です。	<input type="checkbox"/> 応用学習【国語】	<input type="checkbox"/> 応用学習【国語】	<input type="checkbox"/> 応用学習【国語】
	<input type="checkbox"/> 応用学習【数学】	<input type="checkbox"/> 応用学習【数学】	<input type="checkbox"/> 応用学習【数学】
	<input type="checkbox"/> 応用学習【英語】	<input type="checkbox"/> 応用学習【英語】	<input type="checkbox"/> 応用学習【英語】
		<input type="checkbox"/> 応用学習【理科】	<input type="checkbox"/> 応用学習【理科】

※6限目 15:15～16:05

注意事項

- 登録希望者には対象教科の共通テストし合格する必要があります
※4月16日(火)～4月19日(金)の6時間目の応用学習の授業内にて実施
- 出席不足や期末考査の未受験等があれば原則原級留置の対象になります。
- 登録したコースによっては科目によっては教材費の徴収をします
- 部活動に所属している場合は、6限目終了後から部活動に参加してください。

その他ご不明な点がございましたら、教務部長までお問い合わせください。

提出締切 2024年4月16日(火)12:00まで

提出先 教務部長またはHR担任

曜日	時刻	限	1年		2年		3年			
			A	B	A	B	A	B		
月	9:00 ~ 9:50	1	情報Ⅰ / 保健 菅原 / 鈴木章 情報室 / 1A	科学と人間生活 成瀬 化学室	音楽Ⅰ / 保健 村田 / 渡邊 音楽堂 / 2A	家庭基礎 / 公共 森下 / 平野 被服室 / 2B	論理国語 橘・田中・横山 3A・S1・3B			
	10:00 ~ 10:50	2	情報Ⅰ / 言語文化 菅原 / 横山 情報室 / 1A	地理総合 浦三 社会科室	保健 / 音楽Ⅰ 渡邊 / 村田 2A / 音楽堂	公共 / 家庭基礎 平野 / 森下 2B / 被服室	英語コミュニケーションⅡ 伊藤・坂神・竹川 3A・S1・3B			
	11:00 ~ 11:50	3	英語コミュニケーションⅠ 伊藤・坂神・竹川 1A・S4・S5		家庭基礎 / 公共 森下 / 平野 被服室 / 2A	音楽Ⅰ / 保健 村田 / 渡邊 音楽堂 / 2B	数学Ⅱ 塩野谷・菅原・北田 3A・S1・3B			
	13:00 ~ 13:50	4	数学Ⅰ 塩野谷・菅原・北田 1A・S4・S5		公共 / 家庭基礎 平野 / 森下 2A / 被服室	保健 / 音楽Ⅰ 渡邊 / 村田 2B / 音楽堂	文学国語 橘・田中・横山 3A・S1・3B			
	14:00 ~ 14:50	5	体育 鈴木章・渡邊・梶山 体育館		英語コミュニケーションⅡ 伊藤・坂神・竹川 2A・S7・2B		数学A 塩野谷・菅原・北田 3A・S1・3B			
	15:00 ~ 15:50	6	現代の国語 橘・田中・横山 1A・S4・S5		数学Ⅱ 塩野谷・菅原・北田 2A・S7・2B		体育 鈴木章・渡邊・梶山 体育館			
火	9:00 ~ 9:50	1	保健 / 情報Ⅰ 鈴木章 / 北田 1A / 情報室	科学と人間生活 福井 化学室	英語コミュニケーションⅡ 伊藤・坂神・竹川 2A・S7・2B		論理国語 橘・田中・横山 3A・S1・3B			
	10:00 ~ 10:50	2	言語文化 / 情報Ⅰ 橘 / 北田 1A / 情報室	地理総合 浦三 社会科室	地学基礎 成瀬・池田 物理室	家庭基礎 / 公共 森下 / 平野 S7 / 2B	英語コミュニケーションⅡ 伊藤・坂神・竹川 3A・S1・3B			
	11:00 ~ 11:50	3	英語コミュニケーションⅠ 伊藤・坂神・竹川 1A・S4・S5		地学基礎 成瀬・池田 物理室	公共 / 家庭基礎 平野 / 森下 2B / S7	歴史総合 浦三 社会科室	理数探究基礎 福井 3B		
	13:00 ~ 13:50	4	地理総合 浦三 社会科室	情報Ⅰ / 言語文化 森下 / 田中 情報室 / 1B	体育 鈴木章・渡邊・梶山 体育館		数学Ⅱ 塩野谷・菅原・北田 3A・S1・3B			
	14:00 ~ 14:50	5	科学と人間生活 成瀬 化学室	情報Ⅰ / 保健 森下 / 鈴木章 情報室 / 1B	言語文化(論理国語) 橘・田中・横山 2A・S7・2B		理数探究基礎 福井 3A	歴史総合 平野 社会科室		
	15:15 ~ 16:05	6	応用学習(英語) 竹川 S4		応用学習(英語) 伊藤 S7		応用学習(英語) 坂神 S1			
水	9:00 ~ 9:50	1	数学Ⅰ 塩野谷・菅原・北田 1A・S4・S5		体育 鈴木章・渡邊・梶山 体育館		文学国語 橘・田中・横山 3A・S1・3B			
	10:00 ~ 10:50	2	現代の国語 橘・田中・横山 1A・S4・S5		数学Ⅱ 塩野谷・菅原・北田 2A・S7・2B		音楽Ⅰ / 美術Ⅰ 鈴木倫 / 三木 音楽堂 / 美術室	理数探究基礎 福井 3B		
	11:00 ~ 11:50	3	体育 鈴木章・渡邊・梶山 体育館		言語文化(論理国語) 橘・田中・横山 2A・S7・2B		音楽Ⅰ / 美術Ⅰ 鈴木倫 / 三木 音楽堂 / 美術室	歴史総合 平野 社会科室		
	13:00 ~ 14:00	4	自己探求 ①バドミントン ②農業 ③パソコン検定 ④つげのスコール ⑤ムエ ⑥ダンス ⑦ショート動画研究 ⑧書道 ⑨ヨガ ⑩ワークアウト ⑪創る音 ⑫KOTONOHA ⑬成瀬・猪俣 ⑭小林・奈良 ⑮伊藤 ⑯浦三 ⑰橘・梶山・安田 ⑱伊藤優志 ⑲福井 ⑳平野 ㉑森下 ㉒塩野谷 ㉓安藤・鈴木・北田 ㉔田中 ①体育館 ②農機具庫 ③情報室 ④S4 ⑤共用棟 ⑥S2 ⑦物理室 ⑧S3 ⑨社会科室 ⑩体育館 ⑪音楽堂 ⑫S1							
	14:00 ~ 14:50	5	応用学習(国語) 橘 S4		応用学習(国語) 横山 S7		応用学習(理科) 福井 S1			
	15:15 ~ 16:05	6	数学Ⅰ 塩野谷・菅原・北田 1A・S4・S5		論理と表現Ⅰ 伊藤・坂神・竹川 2A・S7・2B		体育 鈴木章・渡邊・梶山			
木	9:00 ~ 9:50	1	英語コミュニケーションⅠ 伊藤・坂神・竹川 1A・S4・S5		家庭基礎 / 公共 森下 / 平野 S7 / 2A	地学基礎 成瀬・池田 物理室	理数探究基礎 福井 3A	音楽Ⅰ / 美術Ⅰ 鈴木倫 / 三木・熊谷 音楽堂・美術室		
	10:00 ~ 10:50	2	体育 鈴木章・渡邊・梶山 体育館		公共 / 家庭基礎 平野 / 森下 2A / S7	地学基礎 成瀬・池田 物理室	歴史総合 浦三 社会科室	音楽Ⅰ / 美術Ⅰ 鈴木倫 / 三木・熊谷 音楽堂・美術室		
	11:00 ~ 13:00	3	総合的な探究の時間 ①グレートアース ②MA.AHTLISS ③6次産業と経営 ④福祉と平和 ⑤アートと情報発信 ①成瀬・池田・北田 ②塩野谷・橘・梶山・伊藤優 ③小林・鈴木章・田中 ④浦三・横山・伊藤 ⑤福井・菅原・三木							
	13:00 ~ 14:00	4	応用学習(数学) 塩野谷 S4		応用学習(理科) 福井 S7		応用学習(数学) 菅原 S1			
	14:00 ~ 14:50	5	科学と人間生活 福井 化学室		言語文化 / 情報Ⅰ 横山 / 森下 1B / 情報室	数学A 塩野谷・菅原・北田 2A・S7・2B		論理と表現Ⅰ 伊藤・坂神・竹川 3A・S1・3B		
	15:15 ~ 16:05	6	地理総合 浦三 社会科室	保健 / 情報Ⅰ 鈴木章 / 森下 1B / 情報室	言語文化(文学国語) 橘・田中・横山 2A・S7・2B		数学Ⅱ 塩野谷・菅原・北田 3A・S1・3B			
金	9:00 ~ 9:50	1	LT 塩野谷 1A	LT 菅原 1B	LT 橘 2A	LT 福井 2B	LT 北田 3A	LT 田中 3B		
	11:00 ~ 13:00	3	総合的な探究の時間 ①グレートアース ②MA.AHTLISS ③6次産業と経営 ④福祉と平和 ⑤アートと情報発信 ①成瀬・池田・北田 ②塩野谷・橘・梶山・伊藤優 ③小林・鈴木章・田中 ④浦三・横山・伊藤 ⑤福井・菅原・三木							
	13:00 ~ 14:00	4	応用学習(数学) 菅原 S7		応用学習(国語) 田中 S1					
	14:00 ~ 14:50	5	科学と人間生活 福井 化学室		言語文化 / 情報Ⅰ 横山 / 森下 1B / 情報室	数学A 塩野谷・菅原・北田 2A・S7・2B		論理と表現Ⅰ 伊藤・坂神・竹川 3A・S1・3B		
	15:15 ~ 16:05	6	地理総合 浦三 社会科室	保健 / 情報Ⅰ 鈴木章 / 森下 1B / 情報室	言語文化(文学国語) 橘・田中・横山 2A・S7・2B		数学Ⅱ 塩野谷・菅原・北田 3A・S1・3B			

教科	科目	標準単位	令和6年			計
			1年	2年	3年	
国語	現代の国語	2	2			2
	言語文化	2	1	1		2
	論理国語	4		1	2	3
	文学国語	4		1	2	3
地理	地理総合	2	2			2
	歴史総合	2			2	2
公民	公共	2		2		2
数学	数学Ⅰ	3	3			3
	数学Ⅱ	4		2	3	5
	数学A	2		1	1	2
理科	科学と人間生活	2	2			2
	地学基礎	2		2		2
保健 体育	体育	7~8	3	2	2	7
	保健	2	1	1		2
芸術	音楽Ⅰ	2		1	*2	1~3
	美術Ⅰ	2			*2	0~2
外国語	英語コミュニケーションⅠ	3	3			3
	英語コミュニケーションⅡ	4		2	2	4
	論理・表現Ⅰ	2		1	1	2
家庭	家庭基礎	2		2		2
情報	情報Ⅰ	2	2			2
理数	理数探求基礎	2			2	2
総合的な探究の時間		3~6	4	4	4	12
ホームルーム活動			1	1	1	3
自己探求【学校設定科目】			2	2	2	6
小計			26	26	26	78
応用学習国語【学校設定科目】			1	1	1	0~3
応用学習数学【学校設定科目】			1	1	1	0~3
応用学習英語【学校設定科目】			1	1	1	0~3
応用学習理科【学校設定科目】				1	1	0~2
合計			29	30	30	78~89

※3年生 教科内選択科目(芸術):音楽Ⅰ、美術Ⅰから1科目選択

※応用学習は選択希望制とする

寮生活について

寮務部長 日下部 善孝

(1)全寮制の目的と意義

全寮制の黄柳野高校では、年齢は異なりますが同世代の仲間が寝食を共にし、喜びや悲しみを共有し分かち合いながら、集団生活を送っています。ご家庭に代わることはできませんが、「セカンドホーム(第2の家庭)」(HouseではなくHome)を目指し、皆が帰ってきたくなる寮、居心地の良い寮作りをしていけたらと思っています。色々なタイプの人と一緒に生活をしているので、自分とは異なる考え方の人もいます。「人は人のなかで育つ。人は人間関係の中で成長する」という考えを根幹に、互いに認め合い尊重し合いながら、個々の成長につなげていけるような集団作りをすすめていきます。



(2)寮生活で目指すもの

❖学校方針❖

生きる力を身につける

基本的な生活習慣を身につける
学ぶ力を身につける
人と関わる力、人を思いやる力を身につける



❖寮務部方針の根底❖

- ❖セカンドホームとしての寮作り
- ❖フォーセルフ(4つの自分)を高める
【「自主」「自立」「自律」「自治」】

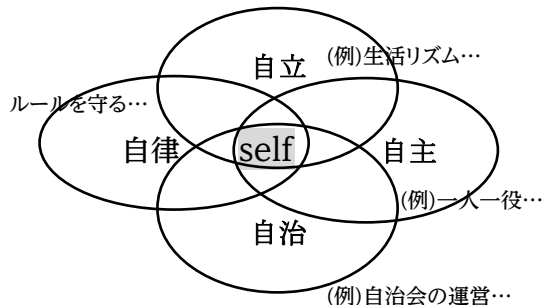

- ◇『受容と共感』を大切にした生徒対応を心掛ける。
- ◇ まずは母性、そして父性につなげて接していく。
- ◇「寮に戻ってきたい」と思ってもらえるような寮作りをすすめる。
- ◇ 生活をともにすることそのものが「セカンドホーム」「フォーセルフを高める」ことにつながっているため、日常の何気ない生活を大切にしていく。

(3)自治とは

黄柳野高校の寮生活は、寮生の意見を尊重した自治活動を重視しています。「自治」とは、文字通り「みずから、おさめる」。つまり、自分たちのことは自分たちで考えて、行動や実践、解決したりしていくということです。

各寮には、寮長・副寮長がいて自治活動の中心を担っており、毎週水曜日の各寮ミーティングの進行を行う等しています。寮生同士の話し合いなどを行うこのミーティングが寮自治の柱になっています。そして、各寮の寮長が集まる自治会のなかで、それぞれの寮の様子を交流し合い、全寮の意見をまとめたりなどもしています。

また、選挙管理委員、自衛消防、保健委員、美化委員などの委員会や係り活動を通して、各自が役割を果たしていることも自治の大切な活動となっています。

(4)寮生活の流れ ※感染症の拡大状況により、変更することがあります

平日(月)～(金)

- 7:30 起床[スタッフが各部屋を回って起床援助や確認をします]
8:00～8:40 朝食[この時間内で各自で食堂へ行きます]
8:30(～8:40) 寮(自室)施錠
8:45～8:55 朝の点呼・ST [基本的には、教室で点呼確認をします]
[教室に行くことがしんどい人は寮内の「サポートエリア」でもOK]
9:00～11:50 午前1～3限授業
12:00～12:55 昼食
13:00～14:50 午後4～5限授業
(月) (火)～(金)
15:00～15:50 6限授業 14:55～ 当番清掃
15:50～ 当番清掃
16:00 寮(自室)開錠 15:00 寮(自室)開錠
17:30～18:45 夕食[この時間内で各自で食堂へ行きます]
19:30 夜の点呼 [「命の確認」とも呼んでおり、寮の自室にて確認します]
※毎週火曜は掃除、水曜はミーティングがあります。
23:00 消灯、就寝[翌日に備えてしっかり寝るよう促します]

週末(土)(日)

- 8:00 起床(朝の点呼)
8:30～9:15 朝食
12:15～13:00 昼食
17:30～18:30 夕食
19:30 夜の点呼
23:00 消灯、就寝



- 【入浴】 17:00～22:30
【洗濯機】 6:00～23:00
【男子寮ホール／女子寮ラウンジの利用】
7:30～22:30 (授業時間中は除く)
【Wi-Fi】 平日:(月)～(金)⇒16:00～22:55
休日:(土)～(日)⇒10:00～22:55
【エアコン】 平日:(月)～(金)⇒7:00～9:00／15:30～23:30
休日:(土)～(日)⇒7:00～23:30
【体育館・音楽堂の使用時間】 休日:(土)～(日)
※各施設利用時間が設定されています
【男子寮キッチン】 19:30～22:00
※利用は申請制です

(5)寮行事 ※感染症の拡大状況により、中止や延期することがあります

<4月> 新入生歓迎マナー講習 <5月> 自治会総会、春の寮企画 <7月> 夏祭り
<12月> クリスマス会 <1月> 新年会 <2月> 卒寮会

(6)寮見取り図 (別紙)

(7)寮設備

- ◇空調設備…エアコンは各室に設置(時間制限あり:集中管理)
- ◇冷蔵庫、洗濯機、調理器具、掃除機、テレビ…共用の物として各寮に設置
- ◇自動販売機…男子寮内(ジュース)、女子寮内(ジュース)
- ◇ロッカー…女子寮は各自に備え付け机&クローゼットあり
- ◇Wi-Fiの設置…使用可能場所:男子寮は各室内、ホール、女子寮は全部屋、ラウンジ棟(時間制限あり)

(8)寮生活に必要なもの(持ち物にはできるだけ記名をお願いします)

- ◇着替え、洗面用具、シャンプー、リンス、ボディソープ、ドライヤー、洗濯洗剤、洗濯カゴ、等
- ◇保険証、常備薬
- ◇男子寮は三段ボックス(着替え等を入れるもの)
※女子寮はクローゼット備え付けのため不要



(9)寮生活で注意すること

- ◇貴重品の管理…現金(特にお札)やキャッシュカード等は必ず事務室に預けてください。
現金 1000 円以上は、寮に持ち込まず事務室に預けてください。電子化(paypay など)もおすすめします。
- ◇生き物、高価なものは持ち込まないでください。
- ◇火器類(ライター、マッチ、オイル等)や危険物(刃物、エアガン等)は持ち込み禁止。
- ◇大型家具、家電製品は持ち込まないでください(タンス、ソファ、冷蔵庫、テレビ、ステレオ、ポット、電気カーペット、ストーブ、コタツ、等)。
- ◇金銭の貸し借りをしないようにしてください。
- ◇携帯電話の使用については、ご家庭でもよく話し合ってください。
(フィルタリングの設定、使用料(上限)の設定、管理、紛失時の対応、など)

(10)病気やケガへの対応

- ◇保険証は、学校で管理していますが、個人で管理している場合もあります。学校で預かっている場合は、帰省時に返却します。帰寮時には持参することを忘れずをお願いします。
- ◇病気やケガの場合、昼間は養護教諭と相談しながら対応しています。通院には保護者の同意が必要です。緊急連絡先へ電話等をさせていただきますので、よろしくをお願いします。深夜の通院も同様です。
- ◇インフルエンザ、ノロウイルスなど他の寮生に感染するおそれがある場合や症状に応じて、原則、**保護者の迎えをお願いしています。**遠距離でどうしても迎えが困難な場合は、寮内の別室にて隔離します。その際は寮務職員が病人食を運ぶなどの対応をしています。



(11) 保護者の皆様へのお願い

- ◇ 帰寮時の自家用車での送りは、19時30分の点呼までに寮に到着するようにしてください。
- ◇ 帰寮ができないときや帰寮が遅れる場合などは、学校へ連絡をお願いします。
- ◇ 健康諸調査は、必ず受診をお願いします。
- ◇ 帰省中に体調不良等がありましたら、ご連絡ください。無理な帰寮は控えてください。インフルエンザの予防接種も心掛けてください。
- ◇ 宅配物を送る際は、学校の住所のあと、「黄柳野高校 男子寮/女子寮 ○○」宛としてください。
(男子寮は「A1」ではなく「男子寮」)。現金は宅配便に入れないでください。
- ◇ 今年度より、毎学期末には各自の荷物を部屋から出していただきます。長期休暇中の換気、カビ対策、そしてメンテナンスを行うためです。一番は整理整頓です。ご協力をお願いします。

(12) 寮務職員(夜勤 17:30~8:30、日勤 8:30~17:30 勤務)

部長: 日下部 善孝 生活指導: 梶山 啓太

男子寮責任者: 日下部 善孝 / 女子寮責任者: 牧野 綾乃

[男子寮エリア 1] 猪俣 誠也 [エリア 2] 赤羽根 博一 [エリア 1&2] 花島 豊徳

[男子寮エリア 3] 日下部 善孝 [エリア 4] 伊藤 将康 [エリア 3&4] 辻田 一成

[女子寮] 牧野 綾乃、手嶋 早奈恵、喚田 貴恵、酒井 恭子

[男子寮日勤] 早川 博 [女子寮日勤] 原 五月



生活指導について

2024年度新入生保護者ガイダンス

自己紹介

生活指導部長 梶山啓太
年齢 37歳(7歳長女・5歳長男・3歳次男)
保健体育、男子寮、キックボクシング担当
在籍 16年目
出身地 大阪
好きな食べ物 ほうれん草のお浸し
趣味 サウナ・DIY・料理

内容

- 基本方針
- 基本的なルール
- 問題行動に対しての指導
- 安全管理上の連携

基本方針

生徒の成長・発達を支援し、社会的・心理的な問題に対処するためのサポートを提供します
具体的には以下の通りです。

1. 生活上の悩みを持つ生徒に対し、適切なアドバイスや支援を提供し、自己肯定感を高めます。
2. 行動に問題を抱える生徒に、個別に助言を与え、適切な方向性を示します
3. 学校内外でのトラブル、不適切な行為などに関する相談に対し、安心感を与え、相談しやすい環境をつくります
4. 生徒のメンタルヘル스에配慮し、適切なケアを提供することで、健全な心身の発達を促進します

年間計画

啓発活動

- 2期 情報モラル教育
- 3期 人権教育(多様性)
- 3期 性教育
- 3期 成人教育
- 4期 アンガーマネジメント
- 5期 交通安全教育
- 6期 薬物乱用防止

生徒理解の活動

- 年8回の個人面談
- 年3回の三者面談
- 年11回の生活アンケート
- 年1回のオアシスタイム

基本的なルール①

- 特別指導対象の問題行動と捉える禁止行為は以下の通りである
 - 窃盗 (万引き、車・単車盗、自転車盗、遺失物横領、侵入盗)
 - 粗暴犯 (生徒間暴力、対教師暴力、恐喝・脅迫)
 - 強盗・強姦・薬物乱用・器物損壊・飲酒・喫煙 (所持や同席も指導の対象とする)
 - 賭博・道路交通法違反等の特別法犯行為
 - いじめ (「嫌がらせ」・「威圧行為」・「いじめ」等は慎重な事情聴取を実施する)
 - 異性寮侵入・寮抜け出し・不健全娯楽 (パチンコ・パチスロ店等への出入り)
 - 立ち入り禁止区域侵入 (校舎棟裏廊下・他エリア・時間外他室訪問)
 - 試験での不正行為・情報モラル違反
 - 授業規律違反 (禁止機器使用・他人の学習権を奪うなど)
 - 寮規則違反 (朝施錠遅延・点呼遅れ・外泊・他エリア侵入等)
 - その他、学校の秩序を乱す行為・生徒としての本分に反した行為

基本的なルール②

・ 寮生活の心得

- 寮自治活動に積極的に参加をし、自分たちの生活は自分たちでつくり守ります
- 毎週、寮エリアごとに決められたミーティングには必ず参加します
- 毎週、寮エリアごとに決められた清掃活動には必ず参加します
- 洗濯や清掃など自分のことは自分で行います
- 学内で行う健康診断や各検診には必ず参加し、異常があれば自宅で再検査・治療をします
- 防災訓練・避難訓練には必ず参加します
- 過度な気分不良・体調不良があれば帰省し休養します
- 現金1,000円以上は寮内に持ち込まず、必ず事務室に預けます
- 時間を厳守します

基本的なルール②

・ 寮生活の心得の

・ 時間を厳守します

- ・ 点呼時間 07:30 19:30
- ・ 寮施設時間 08:30~15:25
- ・ 寮外出禁止 19:30~07:30
- ・ 外出禁止 07:30~15:25
- ・ 入浴時間 15:30~22:30
- ・ ホール利用時間 15:30~22:30
- ・ ラウンジ(談話室) 15:30~22:45
- ・ 消灯時間 23:00

問題行動に対しての特別指導

1. 特別指導とは、生徒の抱える問題を解決に向かわせるとともに、その後の高校生活が健全に営まれることを目的とします。
2. 特別指導は、指導の一環であり生徒の活動は重要な**学習活動**であると考えています。従って、学校における指導を中心としています。
3. 家庭内反省及び自宅待機指導期間中の授業欠席については授業振替課題が提出されれば**授業出席扱い**としています。

特別指導の経過

- ・ 生活改善指導
- ・ 訓戒指導
- ・ 特別指導1: 学内指導期間を1日とする。(必ず平日の1日を含む)
- ・ 特別指導2: 学内指導期間を2日とする。(必ず平日の2日を含む)
- ・ 特別指導3(家庭内反省を含む指導): 家庭内反省期間を5日間以上とする。学内指導期間を3日間とする。(必ず平日の3日を含む)被害生徒がいる場合は被害生徒との和解が確認されるまでは、帰寮不可とし家庭内反省期間後を自宅待機指導とする。
- ・ 特別指導無期: 家庭内反省期間を5日間以上とする。学内指導期間を3日間以上とする。(必ず平日の3日を含む)保護者同席の場を持ち指導の協力・理解を得る。被害生徒がいる場合は被害生徒との和解が確認されるまでは、帰寮不可とし家庭内反省期間後を自宅待機指導とする。

生活改善指導・訓戒・特別指導1・特別指導2・特別指導3・特別指導無期と行為に対して段階をもって指導します。

家庭内反省(帰省)を必要とする指導は特別指導3以上です。

- ・ 懲戒処分について(学校教育法第11条、学校教育法施行規則第26条第2項及び第3項)ここでいう懲戒処分は、法的効果を伴うもので、生徒が学校で教育を受けることができるという法律的権利に変動を与えるものである。懲戒のうち、退学、停学及び訓告の3種類の処分は校長がこれを行う。退学処分は、下記の生徒に対して行う。
 - 素行不良で改善の見込みがないと認められる者
 - 正当な理由がなくて登校・授業出席できない者
 - 学校の秩序を乱し、その他生徒としての本分に反した者

特別指導の経過

法律違反行為（いじめ、暴力、盗難、喫煙飲酒及び所持、）異性寮侵入 など	特別指導3以上
外泊 深夜寮抜け出し など	特別指導2以上
器物破損 不健全娯楽（パチンコ・パチスロ店等への出入り）情報モラル違反など	特別指導1以上
生活改善指導の超過・立入り禁止区域の侵入 授業時間中の校外抜け出し	訓戒以上
授業妨害行為・（他人の学習権を奪う行為、禁止器機使用など）時間厳守違反	生活改善指導

記載している段階は、初回の問題行動事案に対しての基準です。
指導歴や状況を総合的に判断し特別指導を実施します。

【身だしなみ・頭髪】について

身だしなみ・頭髪については生徒のみなさんの判断に任せております。但し、以下のルールは守りましょう。

- 入れ墨の禁止
- 学内で身体を傷つける行為の禁止（ピアスのため等）
- 学内で毛染めを行なう行為の禁止
- 部活動や課外授業によっては身だしなみ・頭髪について助言は行います

【運転免許取得】について

運転免許取得は許可し、推奨しています。但し以下のルールは守りましょう。

- 在学中は保護者監督下以外での運転は禁止。（校内・週末残夜中・学校近辺での運転など）
- 自動車学校への通学は本校の学習に妨げにならないこと

【携帯電話やスマートフォン使用】について

携帯電話やスマートフォンの持込・使用は許可しています。但し、以下のルールは守りましょう。

- 授業中は使用禁止。（ポケットやカバン又はロッカーにしまう）
- 休み時間・放課後の使用は生徒自身が判断する
- 学校行事・部活動中の使用は担当・顧問の指導に従う
- 消灯後は使用を控える 保護者とのルールを厳守する
- 不適切利用の禁止（なりすまし、のっとり、誹謗中傷、個人情報漏洩等）

【アルバイトの就業】について

アルバイトの就業については許可し推奨しています。但し以下のルールは守りましょう。

- アルバイトは保護者の同意・責任の下で就業する
- 未成年・高校生の就業が禁じられている業種に就業しない
- 平日（月曜日～金曜日）は就業しない。（※中休み、長期休業中はこの限りではない）
- 祝日・土曜日・日曜日に学校行事又は授業がある場合は就業しない
- 週末に学校から通勤する場合は、スクールバスの運行時間に合わせる

安全管理上の保護者連携①

保護者の把握以上のスマホのゲーム課金や商品のクレジット購入しない

➡できない環境調整をお願いします。

- 学内では現金1000円以上は事務室に預けることをお願いしています。学内で使うことはありません。新城市街でもキャッシュレス決済できるところが増えてます。
- 大切な財産を守るため、金銭・高額なものの持ち込みは禁じています

安全管理上の保護者連携②

- 自傷行為
- 多量服薬
- 行方不明、
- ルールを破ることを示唆している。
- 粗暴な態度振る舞いがエスカレートしている。
- 不安定な状況が、他の生徒の心理面に大きな影響が予測される場合

➡迎えに来ていただきます。一度帰省し、帰寮するにあたっての体制を本人・保護者・学校で確認します。

自主活動

- 生徒自治会
 - 寮委員会
 - HR(学年)委員会
 - 保健委員会
 - 美化委員会
 - 図書委員会

- 毎週水曜日

19:30~生徒ミーティング

- 4月 ガイダンス
- 4月 選挙・総会
- 4月 ハートフルデイ
- 5月 部活動登録
- 6月 寮企画
- 7月 頑張ってるねキャンペーン
- 7月 夏祭り
- 9月 学園祭
- 10月 ハロウィン祭り
- 12月 クリスマス会
- 1月 新年会
- 2月 卒業会
- 2月 卒業式

- 部活動
運動部

- ハンドボール部
- 卓球部
- 探検(クライミング)部
- MUAY(キックボクシング)部

- 文化部

- 和太鼓部
- ダンス部
- 創作部(クリエイティブ)部

おわりに

教育は**万能**ではありません。**特効薬**もありません。

生徒たちとの信頼関係を大切に生徒が成長するために必要な指導をきちんとしつつ、

大人も共に学び、活気と自主性のある学校を生徒・保護者・スタッフ みんなで作っていきたいです。

2年間・3年間 宜しく願いいたします。

相談室だより

🌟全員利用

黄柳野高校の相談室は、「特別な人が利用する」ところではありません。

全員が利用することのできる、また利用してほしい場所です。

昼は学校生活・夜は寮生活と待たなしの24時間学校「黄柳野」です。

1人になれる場所も時間も作りにくい環境にあります。

また、生活を共にするためトラブルも起こりやすく、自分自身の課題も浮き彫りになりやすいです。

そんな状況をふまえ相談室は、静かな雰囲気の中で、安心して自分自身を解放できる場所として活用してもらえたらと思っています。

🌟🌟個別支援……

そのために協力してほしいこと

ポイント

生徒調査票提出

情報提供書(医療機関・諸検査の結果など)提出

地元の医療機関との連携は継続して

服薬のある場合 担任・寮担任・養護教諭と連携

診断名がある場合 本人への告知の有無や本人の認知度などの状況を教えて頂けると助かります。

支援方法

① カウンセリング(担当制)

現在困っていることを相談するのはもちろん、何気ない会話を積み重ねることで「話す練習」にもなります。

② 諸検査(WISC・適性検査など)

自分の長所と課題を具体的に見つけ、生活・学習・進路に結びつけていきます。学内実施のため気軽にでき費用もかかりません。

🌟🌟🌟保護者支援

保護者の皆さんも相談室を利用して頂けます。

(利用の仕方)

STEP1 黄柳野高校へ☎電話(05363—4—0330)

↓

STEP2 「相談室 蒲につないで下さい」と伝えて下さい。(不在の場合折り返しの電話をします)

↓

STEP3 相談内容を確認し、カウンセラーにつなげていきます(後日の相談になります)

*ポイント 子どもの担当カウンセラーに相談したい場合は、生徒本人の許可が必要です。

(相談時間) 月・火・水・金 授業と同じ時間帯で稼働しています。

1時間目 9:00—9:50

2時間目 10:00—10:50

3時間目 11:00—11:50

4時間目 13:00—13:50

5時間目 14:00—14:50

相談室体制

- | | |
|-------------|---|
| ☐カウンセラー | <small>まつもとまさみつ</small> 松本昌三(月)・ <small>こじまあさの</small> 小嶋麻乃(火)・浅井大輔(水)・辰野あや花(金) |
| ☐キャリアカウンセラー | <small>すずきのりまさ</small> 鈴木法政(月2回来校) |
| ☐コーディネーター | <small>かばみきこ</small> 蒲三希子(月～金) |
| ☐ボランティア | 人間環境大学大学院心理実習生3名 火曜日(5月～) |

🌸保護者の皆さんへ🌸

ゴールデンウィークまでの3週間の学校生活・寮生活がどうなっていくのか、心配は尽きないのではないかとお察し致します。

生徒1人ひとりには、昼の担任・寮の担任・担当カウンセラーがいます。

複数の目で見守っていくことが大切だと考えています。

「心配なことや不安な事は抱えこまず」と生徒たちに繰り返し伝えていきます。

保護者の皆さんにも同じことをお伝えしたいです。

黄柳野高校進路指導

進路指導部長 鈴木章弘

□進路どうする！？どのように進路をきめるのか！

生徒の個性、適性、能力、夢や希望を鑑み

生徒と保護者で決定していきます。

学校 サポートを精一杯させていただきます。

□次のステージのために

学力……………今の自分より、一步前進が大事。目標があれば、更なる努力(教養・応用力)。

経験……………普通科ですが、体験的な学習が充実。

頭で覚えたことを体現する。

体で覚えたことを頭に刻む。そして自信に繋がります。

コミュニケーション…どこの社会にいても問われる力です。

ホームルーム(横のつながり) 寮(縦横のつながり)

部活動・行事(縦横のつながり)

□価値ある進級が、あなたの可能性を広げます

○授業、体験的な学習、行事、(部活動)等に積極的に参加

×補講、補充レポートでの進級は、自分を磨くことにはなりません。



卒業後の職、学びの選択の幅増
人生の楽しみの増

□進路ガイダンス

新入生及び保護者進路ガイダンス 学部学科説明会 職種・業種説明会

3年生進路ガイダンス 就職希望者説明会 学外進路説明会 学外公務員説明会 など

□多くの経験が活力を生む

普通科の学校！でも体験学習が充実しています！①

自己探求

労働体験
パソコン検定
資格取得
生活デザイン
MUAY(キックボクシング)
ダンス
バドミントン
ショート動画研究
書道
ヨガ
トレーニング
和太鼓
KOTNONOHA

総合的な探求の時間

グレートアース
MA. ATHLISS
第6次産業と経営
福祉と平和
アートと情報発信



普通科の学校！でも体験学習が充実しています！②
インターンシップ

総合的な探求の時間の延長上にインターンシップが設定されています。普通科の高校では珍しく、毎年実施します。3年間在籍中に3回行くことができます。外部団体の協力により、体験事業所を開拓しています。「職業観」「勤労観」の育成に取り組みます。近年、新型コロナウイルス感染症の影響で未実施。(教務部主催)



教科による体験学習

理科の体験学習

- 地学・・・鳳来の自然に出かけ、ポットホール、地質に関する学習
- 生物・・・地域の植物の観察及び採取 (きのこや、山菜) など

グレートアース(希望制)

自然体験・・・黄柳野高校名物教員が中心となって実施



□キャリアカウンセリング

生徒にとって望ましい職業選択やキャリア開発を支援しています。単に個人と職業のマッチングを考え、仕事を見つけるお手伝いをするだけではありません。人生で遭遇する様々な経験を積極的に受け止め、その人にとってより幸せな人生を描く成長の糧とするための支援を行っています。

現在、蒲郡若者サポートステーションの責任者の方が担当し、1ヶ月10コマのカウンセリング時間をコーディネーターがマネージしています。

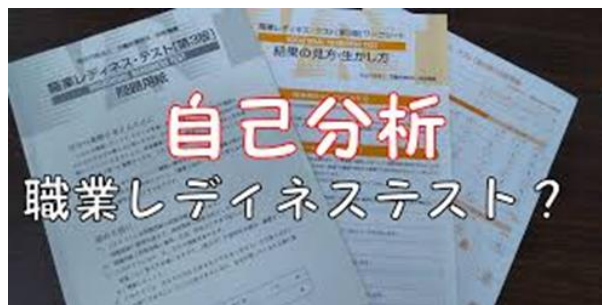

□今年度の進路

3年生進路の進捗

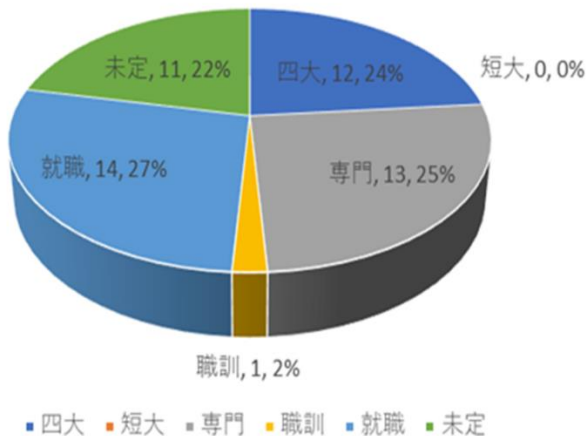

		A	B	A	B	計	
		男	男	女	女		
四大	指定校	3	2	2		7	12
	公募					0	
	総合	1	1		2	4	
	一般					0	
	海外			1		1	
短大	指定校					0	0
	公募					0	
	総合					0	
	一般					0	
専門	指定校			1		1	13
	公募	1				1	
	総合	5	3	1	2	11	
	一般					0	
職訓		1				1	1
就職	公務員	1	2			3	14
	高卒	2	3	1	2	8	
	一般・その他	2	1			3	
未定		1	3	3	4	11	11
合計		17	15	9	10	51	51

四年制大

臨床検査1、心理学3、美術1、
子ども発達1、経営1、法学1、経済1
言語聴覚1、情報1、米国1

職訓 分野

ロボット1

専門

情報2、海洋生物1、保育1、スポーツ2
ファッション1、映像1、農業1、調理1
美容2、自動車1

就職

自衛隊3、飲食1、機械製造1、建設1
運輸業2、清掃業1、酪農1、介護1
食品製造1、旅館業1、地域おこし1
※公務員、高卒求人、ルーキーズ

四大

東海学院大学 健康福祉学部管理栄養学科
東海学園大学 心理学部心理学科
太成学院大学 人間学部子ども発達学科
名古屋産業大学 現代ビジネス学部現代ビジネス学科
名古屋経済大学 法学部
大阪商業大学経済学部経済学科
新潟医療福祉大学言語聴覚士
相模女子大学人間社会学部人間心理学科
人間環境大学総合犯罪心理学
名古屋文理大学 情報メディア学科
名古屋芸術大学 芸術学部芸術学科美術領域
アメリカの大学 複数合格(現在結果待ちの大学もあり)

職業訓練校

東海職業能力開発大学校電気・ロボット分野電気エネルギー制御科

専門

京都コンピュータ学院コンピュータサイエンス学系メディア情報学科
日本さかな専門学校 海洋生物学科
名古屋文化学園保育専門学校 午後コース
名古屋リゾート&スポーツ専門学校 スポーツ保育科
慈恵歯科医療ファッション専門学校 ファッション学科
名古屋工学院専門学校 映像メディア学科
愛知県立農業大学校 教育部農学科
トライデントコンピュータ専門学校 コンピュータサイエンス学科
大阪リゾート&スポーツ専門学校 トレーナー
国際調理専門学校 調理師
大阪ビューティーアート専門学校 トータルビューティ 2
名古屋自動車大学校児相者整備科

卒業生報告

静岡デザイン専門学校
名古屋文化学園保育専門学校

就職

秀和興産株式会社(飲食業)
株式会社アツデン(製造)
郡建設 株式会社(展示場アドバイザー)
自衛隊曹候補生(陸上)2
自衛隊自衛官候補生(航空)
JAL 札幌グランドサービス株式会社(運輸業)
有限会社モアテック産業(清掃業)
名阪近鉄バス 株式会社(バス運転手)
有限会社希望園(酪農)
社会福祉法人豊田みのり会福祉(介護)
山崎製パン株式会社 (製造)
伊東園ホテルズ(接客)
東栄町地域おこし協力隊

□推薦型選抜(指定校・公募)について

昨年度は、黄柳野高校に指定校枠を出された学校は、四年制大学 33 校、短期大学11校、専門学校54校です。推薦基準は下記のとおりです。

- 1, 各学校が提示する基準を満たすこと。
- 2, 各学校が提示する基準に、具体的な評定基準や欠席数が提示されていない場合は下記のとおりとする。
 - ◎学校生活及び人物等ともに学校長が推薦できると認められた者
 - ◎評定平均値 3.0 以上
 - ◎国語・数学・英語各教科 評定平均値 3.0 以上 (一定の基礎的な学力が必要となるため)
 - ◎欠席数 30 日以内 サポート教室の利用も5時間当たり 1 日の欠席に相当します。
 - ・生活指導による家庭内反省期間は欠席に相当します。
 - ◎大学・短大・専門学校の推薦による合格決定後、上記条件を満たされなくなった場合、取り消すこともある。

□学習環境 進路指導室の活用について

授業時間帯の利用

教室での生活に中々順応できない生徒の対応。
学習指導や生徒の悩みなどに対応。

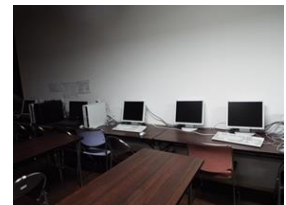
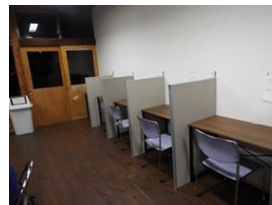

授業以外の時間帯

小論文講座・・・昼休みの時間を利用して、ベテランの国語担当者が開催。
自主学習・・・仕切りのある机が準備されています。
PC を使って、学習サイトの利用ができる。
申請により、点呼時間から 21:00 まで利用できます。



□受験対策・就職試験対策

面接対策・・・授業後の時間帯を利用し、進路指導部と担任が連携して面接対策模擬面接練習を実施しています。

小論文対策、志望理由書の書き方

・・・小論文講座も実施していますが、面接対策と同じく授業後の時間帯を利用するなど個別対応し

ています。

教科学習・・・過去問題やそれに相当する問題を各教科担当者が授業後の時間帯指導します。

※全寮制のため、寮生活の中で寮務職員も対応しています。

□スマートフォン！脳過労

生活に欠かせないスマートフォン！大変便利な機器で大半の方が所持されています。ただ、付き合い方を間違えると人間の生活に悪影響を与えることがわかっています。高校から持たせるというご家庭も多いかと思いますが、是非しっかり話されたうえでお子様に持たせていただきたいと思います。大人の方も同様のことが言えます。

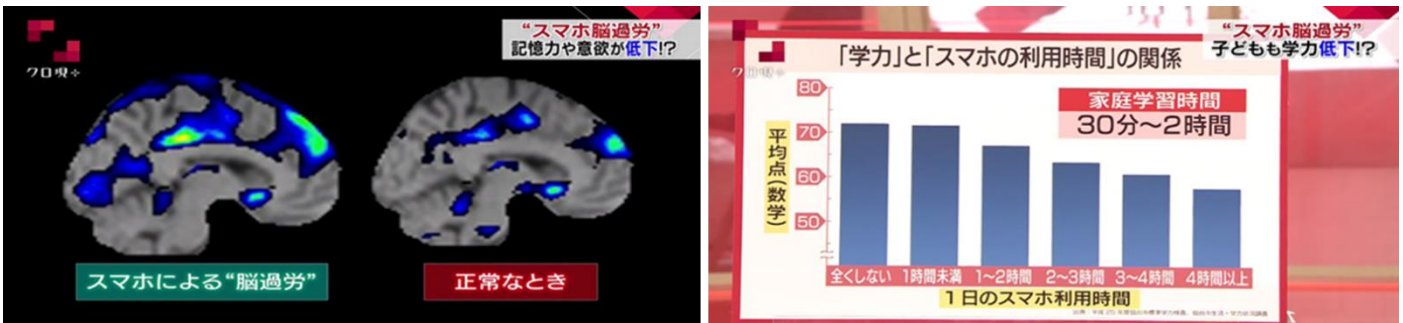

□最後に

黄柳野高校の生徒だけではなく、次のステージに夢をもって向かって、すべてうまくいく子ばかりではありません。目先の進路先を獲得するとともに躓いたときに、

自ら起き上がる力、

助けを求める力

を身につけることだと考えています。この3年間で多くのことを学び・経験し成長できるよう精一杯サポートをしていきます。

あおぞら

新入生ガイダンス号
2024.4.7
黄柳野高等学校 保健室

になっています。喫煙や飲酒のために、身長が伸びなくなったり、がんなどの病気にかかりやすくなることもあります。また、依存性が大変強いので、一度手をだすと、やめたくてもやめられなくなり、学校生活を続けられなくなることもあります。

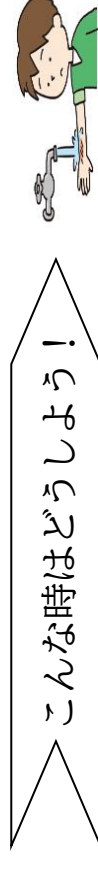

こんな時はどうしよう！

いよいよ、黄柳野高校での生活が始まります。自分の心身の健康管理は、自立の第一歩です。自分のベストの状態をキープできるように心がけましょう。もちろん、困った時や心配な時は、近くにいる先輩やスタッフに気軽に相談してください。

体を育てよう！

みなさんは、成長期のまっただなかになります。体作りの大切な時期です。身長はもちろん、脳、筋肉、骨や肺、性器など見えない内臓器官も発達中です。この時期の過ごし方によって、大人になった時に大きな差ができます。4つのポイントに気をつけて、自分の体を大切に育てましょう。

1. 夜の睡眠

人間は夜、寝ている間に成長ホルモンがでて、体が成長します。適度な睡眠が病気の予防やけがが早く治ることに大きく関係します。夜更かしをさけて、体内時計のリズムを保つようにしましょう。

2. 食事

食堂では、栄養のバランスがとれた食事が用意されています。しかし、きらいなものや食事を抜いていると栄養のバランスが崩れて、必要な栄養が取れなくなってしまいます。筋肉がつかない、身長が伸びないなどの影響もでてきます。また、食堂の食事を取らずに、お菓子やカップめんなどのインスタント食品ばかり食べると、塩分や糖分をとりすぎて、太りすぎや血管に異常をきたし、病気になることもあります。特に、朝食は大切。その日の始動エネルギーになります。食べないでいると頭も体もポーンとして、せっかく授業に参加していても集中できなくなります。

3. 運動

体は運動による刺激が合図になって、大きく成長し、骨が丈夫になって、筋肉が発達します。ただ、ごろごろしているだけでは、強く丈夫な体ができません。

4. 成長をじゃまするもの

タバコや酒などは、体に害があるため、法律で、未成年が手をだしてはいけないもの

①けがをした時

平日の昼間（8時30分～17時30分）…保健室で救急処置をする。

休日・夜間…寮直のスタッフのところに行く。

各寮にも簡単な救急用品があります。ひどい場合は、スタッフが病院につきそいます。

②体の調子がよくない時

昼間（8時30分～17時30分）は、担任や保健室に、夜間（17時30分～翌朝8時30分）は点呼の時などに寮直職員に様子を知らせてください。昼間は、寮のサポーターエリアや校舎棟の保健室で休むことができます。軽症の場合は、学校から通院し、経過観察することもできますが、自宅での療養の相談も受け付けます。症状が重い場合や1日休んでもよくなる場合、また、感染症の疑いがある場合は、帰省し、自宅で療養します。

③定期的に通院する必要がある時

スクールバスもしくはスタッフの送迎で通院することになります。通える範囲には、総合病院の新城市民病院などがあります。どんな病院があるかはスタッフに相談してください。

④特別な食事が必要な時

体調が悪くて、普通の食事が食べられない、医師から特別の指示がある場合などは、特別食を用意します。早めに保健室が担任や寮のスタッフに伝えてください。食堂の栄養士と相談して決定します。ただし、希望どおりにならないこともあります。好き嫌いは相談に乗れません。



保健室に養護教諭がいない場合は、担任や寮のスタッフにどうしたらいいか聞いてください。



保健室からのお願い

健康保険証の管理について

健康保険証は、病院に行くときに使います。自分を証明することもできるとても大切なものです。自分で管理をします。置き忘れや紛失することがないように管理する場所を決めて、大切に保管しましょう。



薬や体温計、マスクは自分で準備

持病の薬はもちろんですが、かぜ薬や生理痛の薬、アレルギーの薬、バンドエイドなど、あなたの日常生活に必要なと思われる常備薬は自分で用意してください。また、体温計やマスクも自分で用意してください。学校では応急処置しかできないので、なかなか良くなる場合や何日も湿布やバンドエイドなどが必要な場合は、通院するか薬局で買いそろえるようにしましょう。スタッフは、医者や薬剤師ではないので、基本的に薬をみなさんにお渡しすることはできません。



健康診断は必ず受けましょう

4月から6月にかけて、全員の健康診断を行います。小学校や中学校でやっていたこととほとんど同じです。自分の健康状態を知るために必ず受けてください。受けられなかった場合は、で各自で受けてもらうことになります。

4月7日(日)	身体測定	全員
4月11日(木)	諸検査(X線間接撮影・尿検査・心電図検査)	1年生
4月19日(金)	尿検査予備日	該当者
4月22日(月)	5月13日(月) 内科健診・運動器健診	全員
5月21日(火)	5月28日(火) 歯科健診	全員
6月	色覚検査	希望者

新型コロナウイルスなど感染症の予防に心がけましょう

- ・健康観察をしましょう。体調がすぐれないときは、早めに申し出ましょう。
- ・手洗い、手指消毒をこまめにしましょう。(食事前後、トイレ後、外出後、体育や部活動の前、共用物をしようした前後など)
- ・マスクの着用は個人に任せられますが、体調が優れない時や人ごみにでるような時はマスクを着用しましょう。また、着用する人、しない人といいますが、お互い認め合い気持ちよくすごすようにしましょう。



通院ルール

①通院希望をする

- 1) HR担任、寮担当者、保健室に相談する。
- 2) 通院計画を立てる
 - ◎通院する病院・日時を決定する。
 - ◎緊急以外は、授業後に通院する。
 - ◎保険証、受診費の確認をする。
 - ◎送迎の確認をする。平日は、できるだけ授業後、スタッフと一緒に行き、帰りはバスで帰ってくるようにする。(バスの時間に間に合わないことも考慮し、寮のスタッフの迎えが可能か確認しておく)

②病院に行く

- 1) 買い物バスで行く場合は、バスの予約をとる。(受診後、帰りだけバスを利用する場合も予約をとる)
- 2) 買い物バスで行く場合は、駐車場から歩いていく
- 3) スタッフに送ってもらう場合は、約束の時間に待ち合わせ場所へ行く
- 4) 受診費は自分で支払う
- 5) 通院をとりやめた場合は、担任または保健室に申し出る。

③病院から帰る

- 1) 買い物バスで帰る場合は、受診後、病院からバスの駐車場まで歩き、バスに乗って帰ってくる。
- 2) スタッフに迎えをお願いした場合は、診察終了後、学校に電話連絡をする。(迎えを頼んだスタッフに連絡をする。)
- 3) スタッフが迎えにいく場合は、病院から移動しないで待つこと。
- 4) 診察の都合上、バスに乗れなかった場合も、必ず学校に連絡をする。(寮担任を中心にスタッフが迎えに行くが、忙しい場合はすぐにいけない場合もある)

注意事項

- ・生徒同士の付添いは認めない。
- ・病院のついでに買い物や食事に出かけると、迎えにいけない場合があります。

スクールバスの利用方法【2024 年度版】

総務部

●感染症対策①

- ・乗車する直前に、手洗いまたはアルコール消毒をする
- ・発熱や風邪症状がある場合は、乗車できません
- ・乗車中は、大きな声での会話は控える

●運行表

平日のバス運行						
		月	火	水	木	金
朝バス	黄柳野発	8:30		8:30		8:30
	新城駅発	9:00		9:00		9:00
買物バス	黄柳野発	16:10	16:10	16:10	16:10	※1
	新城ピアゴ発	17:30	17:30	17:30	17:30	

週末のバス運行			
		土	日
午前便	黄柳野発	9:15	9:15
	新城ピアゴ発	11:00	11:00
午後1便	黄柳野発	13:00	13:00
	新城ピアゴ発	14:30	14:30
午後2便	黄柳野発	16:20	※2
	新城ピアゴ発	17:30	

※1 金曜日 帰省専用バス		
		金
1便	黄柳野発	15:35
	新城駅着	16:05
	もつくる新城着	16:15
2便	黄柳野発	16:45
	新城駅着	17:15

※2 日曜日 帰寮専用バス		
…帰省した生徒は、食堂の夕食はありません。		
		日
1便	新城ピアゴ発	16:00
	もつくる新城発	16:10
	黄柳野着	16:35
2便	新城ピアゴ発	17:10
	黄柳野着	17:40
3便	新城ピアゴ発	18:10
	黄柳野着	18:40

※3 一斉帰省日専用バス		
…午前授業のみの場合		
		金
1便★	黄柳野発	13:00
	新城駅着	13:30
	もつくる新城着	13:40
2便	黄柳野発	14:15
	もつくる新城着	14:35
2便	新城駅着	14:45
	黄柳野発	15:15
3便	もつくる新城着	15:35
	新城駅着	15:45

※4 一斉帰寮日専用バス		
…※2に、下記の運行を追加します。		
	新城ピアゴ発	15:00
	もつくる新城発	15:10
	黄柳野着	15:35

帰省した生徒は、
食事は各自で用意して
ください。

●新城駅と新城ピアゴ駐車場



●もっくる新城と高速バス



JR高速バス 時刻表(抜粋)

東京駅	8:10	9:10	10:10	11:10	大阪駅	8:10	9:10 (京都)	10:10	11:10
もっくる新城着	12:42	13:42	12:42	15:42	もっくる新城着	11:49	12:09	13:49	14:49
もっくる新城発	13:02	14:02	15:02	16:02	もっくる新城発	12:09	12:29	14:09	15:09
大阪駅	16:43	16:58(京都)	18:43	19:43	東京駅	16:46	17:06	18:46	19:46

山の湊号 時刻表(抜粋)

もっくる新城発	11:35	16:35			長久手古戦場駅	9:00	14:00		
藤が丘駅	12:40	17:45			藤が丘駅	9:15	14:15		
長久手古戦場駅	12:55	18:00			もっくる新城着	10:21	15:21		

～買物バスの利用方法～

①予約簿に名前を記入する

- ・事前に乗車予約名簿に名前を書いて下さい。
- ・名前は、省略したりニックネームで書いたりせず、はっきりと分かりやすく書きましょう。
- ・乗車予約名簿の用紙は、職員室入り口付近に専用の机があり、その上に置いてあります。定員がいっぱいになる場合もありますので、どうしても出掛ける必要があるときは、早めに予約しましょう。



②発車時刻前にふきぬけに集まる

- ・乗車生徒の確認をしますので、手洗いをして発車時刻前に集まりましょう。
- ・かけこみ乗車はやめましょう。

③バスに乗車する

- ・マナーを守り、迷惑行為は止めましょう。
- ・窓からのごみのポイ捨てはゼツタイしてはいけません。
- ・大きな声での会話は控えましょう。

④新城で買い物する

- ・新城市のお店などでは、マナーを守りましょう。
- ・道路を渡るときは、横断歩道を必ず渡りましょう。
- ・駐車場はきれいに使用しないと、貸してもらえなくなります。

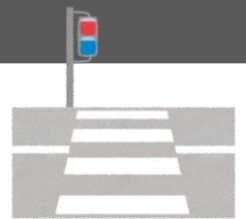

⑤発車時刻前にピアゴ新城店の駐車場に集まる

- ・乗車生徒の確認をしますので、発車時刻前に集まりましょう。
- ・もし、乗り遅れてもスタッフは送迎しません。必要なときは自分のお金でタクシーを利用して下さい。(新城⇄黄柳野 タクシー代約 5,000 円)

⑥バスで学校に帰る

- ・③と同様です。

⑦食堂で夕食を食べる

- ・食堂の夕食のオーダーストップは 18:35 です。
- ・バスを降りたら、すみやかに食堂に行き、夕食を食べましょう。

～朝バスの利用～

●保護者とスタッフの承認が必要です

- ・朝のスクールバスを利用するときは、事前に、保護者とスタッフの承認が必要です。保護者の了解を得た場合は、スタッフに必ず知らせて下さい。
- ・生徒だけの判断では乗車できません。

～帰省専用バスの利用～(寮から家に帰る場合)

●帰省の荷物を準備してから登校しましょう

- ・事前に乗車予約名簿に名前を書いて下さい。
- ・金曜日も 15:00 まで、寮(部屋)に入れません。
- ・金曜日の帰省専用バスの 1 便(15:35 発)を利用する場合は、荷物の準備をしてから登校してください。
- ・2 便(16:45 発)を利用する生徒も、荷物の準備はしておきましょう。



～帰寮専用バスの利用～(家から寮に戻る場合)

●週末の場合: 予約簿に名前を書く必要はありません

- ・日曜日の帰寮専用バスを利用する場合は、事前に名前を書く必要はありません。バスの発車時刻に間に合うように集合してください。
- ・もっくる新城を利用する場合は、事前にお知らせください。
- ・買物バスで帰寮したい場合は、当日のお昼までに、学校に連絡してください。

●一斉帰寮日の場合: 事前申し込みが必要です

- ・一斉帰寮日に、スクールバスを利用する場合は、事前に申し込みをしてください。

●感染症対策②

【外出禁止期間】

- ・学内で、感染症が発生した場合に、外出禁止期間を設定する場合があります。その間は、スクールバスを運休します。

【週末バスの制限】

- ・感染症の感染状況等によっては、週末(土、日)バスの制限をします。午前バスを利用した人は午前バスで、午後①バスを利用した人は午後①バスで、午後②バスを利用した人は午後②バスで必ず帰寮します。

<全寮制の事務室とは>

①現金等の貴重品の出し入れ

生徒の現金(1000円以上)・カード等の貴重品は事務室の金庫で預かります。高額の現金は自分で持たさず事務室に預けるようにしてください。貴重品の出し入れは平日の 8:30~17:30 です。生徒の現金管理について個別の対応をご希望される方はお気軽にご相談下さい。

②現金の送金

現金書留はいったん事務室で預かり直接本人に渡してから管理します。

③郵便、宅配便

普通郵便・宅急便は寮担任より手渡されます。代金引換払いは利用できません。

④緊急時の対応

急病のための診療費・突然の帰省のための交通費等、緊急用のお金(¥10,000程度)を常に預けておいて下さい。使わなかったお金は卒業時にお返しします。

⑤各種証明書の発行

証明書だけでなく、電車の学生割引(片道 101 km以上で 20%引き)の発行もします。学生割引は利用の二日前までに事務室で申請します(1通 50円)。

⑥販売

授業で育てている鶏の卵や季節のジャムなどの支援物資も販売します。

<授業料関係>

①授業料引落

授業料は毎月6日(土・日・祝日の場合は銀行の翌営業日)に引落が行われ、1件につき**138円の手数料**がかかります。毎月の学費に138円をプラスして引落口座へご入金ください。新入生の方は4月分のみ振込になります。

②学費の納入

毎月の学費は、**年間の授業料、寮費等を12で割った金額**を設定しております。ただし、3年生2月の引落額に関しては、2、3月分合算で引落がかかります。6日の引落に間に合わなかった場合、15日までに学校口座へ振込をお願いします。

在宅学習・休学・退学などによる身分の変更があった場合、返金・請求等は**届出の確認後**に行います。

③引落口座の変更

預金口座振替依頼書を改めて提出をお願いいたします。

授業料等に関する学則

第 16 条(授業料)

授業料は、年額 408,000 円とする。

- 2 授業料は前項に定める額の 12 分の 1 に相当する額を毎月 15 日までに納付しなければならない。ただし、2 月分及び 3 月分に係る授業料については、2 月 15 日までに納付するものとする。
- 3 授業料を期限内に納付しないときは、学校は遅滞なく期限を付して督促するものとする。
- 4 校長は、正当な理由がなくて授業料を納付しない者を出席停止又は退学させることができる。
- 5 学校は特別の事情があると認めた者に対して授業料を減免することができる。
- 6 学年の中途において入学し、若しくは退学した者に対しては、月の 1 日から末日までの全期間にわたって在籍しない月分に係る授業料を免除する。
- 7 休学した者に対しては、月の 1 日から末日までの全期間にわたって休学した月分に係る授業料を免除する。

第 19 条(返還)

納付された授業料は返還しない。ただし、特別な事由がある場合はこの限りでない。

第 22 条(寮費)

寮費は、年額 546,000 円とする。

- 2 寮費は前項に定める額の 12 分の 1 に相当する額を毎月 15 日までに納付しなければならない。
- 3 寮費を期限内に納入しないときは、学校は遅滞なく督促するものとする。
- 4 校長は正当な理由がなくて寮費を納付しない者を退寮させることができる。
- 5 第 19 条の規定は、寮費について準用する。

学費の納付に関する細則

第 5 条(未納者に対する処置)

所定の期日を越え、引き続き3か月を越えて学費を納付しない者は、出校を停止し、退寮させることがある。

2 学費の未納期間が通算して6か月に達した者に対しては、退学を内示することがある。

3 退学を内示された者が、内示後1ヶ月以内に学費を納付しないときは退学させることがある。

※学費未納のまま卒業することはできません

第 9 条(食費の返還又は追加徴収)

長期欠席者に対しては、月の1日から末日までの全期間にわたって在寮しない月分に係る食費を返還するものとする。ただし、8月分に係る食費については、7月1日から31日まで又は9月1日から30日までの全期間にわたって在寮しない場合に返還するものとする。

<就学支援金制度>

すべての意志ある高校生が安心して勉学に打ち込める社会をつくるため、授業料に充てる就学支援金を生徒に支給し、家庭の教育負担を国が支援する制度です。

①対象者は日本国内に住所を有する者

※以下の者は対象外となります

- ・市町村民税の課税標準額に基づき算定した額(親権者全員分)が304,200円以上の者
- ・高等学校を卒業又は修了した者
- ・高等学校等の在籍期間が通算して36月を超えた者

②支給方法

毎月の授業料34,000円から差し引きます。学費明細を毎月20日頃発行し、お知らせします。

③申請手続

学校がとりまとめて申請を行います。申請書は学校で生徒本人に記入してもらいます。

④就学支援金の区分

区分	所得基準	就学支援金
加算分	154,500円未満	33,000円
その他	304,200円未満	9,900円
対象外	304,200円以上	0円

⑤愛知県在住の方

入学金補助金と愛知県授業料軽減補助金があります。入学金補助金は入学金納入後7月頃に授業料軽減補助金は授業料納入後、か月に1度還付します。

黄柳野高等学校の食事について

新入生のみなさん、入学おめでとうございます。皆さんが3年間気持ちよく食事できるように、ルールを守りましょう

1、食事時間

【平日】

朝食:08:00~08:40 (40 分間)

昼食:12:00~12:55 (55 分間)

夕食:17:30~18:45 (75 分間)

【土日】

朝食:08:30~09:15 (45 分間)

昼食:12:15~13:00 (45 分間)

夕食:17:30~18:30 (60 分間)

※終了時間になったら食堂を閉めますので時間内に食べ終えるようにしてください



2、手洗い、消毒

- 食堂に入ったら必ず手洗いをして、手指消毒をしてください
- 新型コロナ感染予防のため大声で話さないようにしてください
- 1テーブル4名までとし椅子は勝手に動かさないでください



3、食中毒を出さないために必ず守ってもらうこと

- 食堂で出されたものは勝手に持ち出さないでください
- 飲食物を絶対に持ち込まないでください

4、アレルギーがある人

- 事前にスタッフに伝えておいてください 除去食が必要な人は食堂の方に必ず名前を言ってから受け取ってください

5、病気になったとき

- 病人食などはスタッフの指示に従ってください

感染症対策について～ガイドラインより抜粋～

● 感染対策の基本姿勢

- 学びの保障を最優先とし、全寮制独自の感染リスク低減する取り組み徹底し、生徒・保護者の不安を除き理解を得られるよう寄り添った対応をする
- 感染者が出た場合に他の生徒だけでなく、保護者や教職員を含めた地域や全国各地に感染が広がらないよう万全の対策をとる
- 国民に一定の割合で無症状でも感染者がいるため、新型コロナによる差別と闘い、お互いを守るため協力、連帯してこの危機を乗り越える姿勢を養う
- 新たな情報があれば直ちにこのガイドラインをアップデートできるよう情報収集に努め、生徒・保護者・教職員がこの問題についての柔軟な姿勢をもつ

● お願い

- ◎アルコール消毒は学内、寮内への設置を継続します。

- ◎ご家庭で体調を崩した場合、発熱頭痛等の症状が回復してから帰寮してください。体調不良の症状が残る状態での帰寮はおやめください。出席等については、欠席扱いにならないように最大限配慮します。

- ◎新型コロナウイルスやインフルエンザ等の感染症に感染した場合や、ご家族や周囲の方が感染症に感染した場合は、帰寮前に、学校(教頭)までご連絡ください。

- ◎学校で体調を崩した場合
 - 重度の体調不良(高熱が続く、息苦しさ、強いだるさ等)
 1. 保護者がすみやかに迎えに来ることができる場合は帰省して家庭で判断する
→医療機関で診断し、陰性の場合は、体調が回復した場合は帰寮可能
 2. 保護者の迎えに時間がかかる場合や緊急性がある場合
→保護者の同意を得て、医療機関にかかる
→医療機関で診断し、陰性の場合、体調が回復している場合は在寮できるが、体調不良が続いている場合は、帰省し自宅で療養する
 3. 夜間等、医療機関での受診、検査ができない場合は、寮の保健室で隔離する
→翌日、医療機関に報告して判断する。
または、すみやかに帰省し、自宅で療養する
 4. 保護者の迎えを待つ間に、熱が下がるなど回復傾向が見られた場合
→医療機関(学校医等)に相談して受診の判断を聞き、保護者と相談する
→帰省後、自宅で感染が確認された場合は家庭が保健所に連絡する
 5. 保護者に連絡がつかない場合は、学校(長)が対応を判断する

○微熱、咳などの軽い風邪症状の場合

1. 以下の場合には寮の保健室に移動して保護者の迎えを待ち帰省する

- ・本人が帰省を希望した場合
- ・24 時間経過を観察しても症状が改善しない場合
- ・徐々に症状が悪化する場合

2. 生徒本人が通院を希望した場合は以下の手順で近隣の病院に通院

- ①保護者の同意を得る
- ②学校医に状況を伝えて通院する
- ③通院は本校教職員が引率する

3. 基礎疾患(糖尿病、心疾患等)があり重症化しやすい生徒の場合は重度と同じ対応

★帰寮前に主治医に相談しておいてください。

◎生徒が感染症に陽性と判明した場合は、出校停止になり、自宅療養期間となります。

寮で療養することはできません。速やかにお迎えをお願いいたします。

保護者のみなさんによる自家用車でのお迎えが原則ですが、様々な事情で、自宅療養が困難なご家庭は、事前に療養先をご家庭で相談、検討しておくようお願いいたします。自宅療養期間は、診断した医師に確認します。

2024年度

日課表

	月	火	水	木	金	寮		土	日
朝食	8:00~8:40						朝食	8:30~9:15	
朝のST	8:45~8:55					寮施錠8:40			
1時限	9:00~9:50								
2時限	10:00~10:50								
3時限	11:00~11:50								
	委員会活動(月)								
昼食	12:00~12:55						昼食	12:15~13:00	
4時限	13:00~13:50								
5時限	14:00~14:50								
6時限(LT)	15:00~15:50	清掃	14:55~15:10		火~金				
清掃	15:55~16:05	6時限(応用)	15:15~16:05		寮開錠15:00				
	部活動	月 16:10~			月				
		火~金 15:15~			寮開錠16:00				
夕食	17:30~18:45				※土日		夕食	17:30~18:30	
点呼	19:30								
						水 ミーティング			
消灯	23:00								

2024年度 職員名簿

氏名	職域	分掌	担当	支部担当
田村 尚		校長		
小林 栄樹	教務	教頭		
蒲 重光	事務	事務(部)長、入試広報部長、(食堂)		
伊藤 彰	教務	教務部長	2学年、英語	東部
日下部 善孝	寮務	寮務部長、男子寮責任者	男子寮A3	東部
梶山 啓太	寮務	生活指導部長	男子寮	西部
鈴木 章弘	教務	進路指導部長	3学年、保健体育	中央
平野 忠	教務	総務部長	1学年、地歴公民	東海
蒲 三希子	教務	生活指導部(生徒相談室)	1学年主任、地歴公民	西部
塩野谷 直直	教務	進路指導部	1A担任、数学	東海
菅原 周平	教務	入試広報部	1B担任、数学、情報	中央
橘 翔吾	教務	生活指導部	2学年主任、2A担任、国語	中央
福井 敬治	教務	入試広報部	2B担任、理科	西部
成瀬 陽一	教務	総務部	2学年、理科、GE	東海
北田 侑久	教務	教務部	3学年主任、3A担任、数学、情報	東海
田中 有美	教務	生活指導部	3B担任、国語	東部
松本 真弓	教務	総務部(保健安全)	養護	中央
猪俣 誠也	寮務	生活指導部(生徒自治会)	男子寮A1	中央
赤羽根 博一	寮務	総務部	男子寮A2	西部
伊藤 将康	寮務	生活指導部(生徒自治会)	男子寮A4	東海
花島 豊徳	寮務	総務部	男子寮A1・A2	中央
牧野 綾乃	寮務	女子寮責任者、生活指導部	女子寮J	中央
見目 早奈恵	寮務	進路指導部	女子寮J	東海
喚田 貴恵	事務	総務部	女子寮J	東部
春日 郁哉	事務	入試広報部	事務室	中央
石野 菜津美	事務	総務部	事務室	東海
又平 和紘	食堂	総務部	食堂	
		職 種	担 当	
横山 徹		嘱 託 (教務部)	2学年、国語	
渡邊 千明		嘱 託 (進路指導部)	3学年、保健体育	
池田 さちえ		嘱 託	理科、畑管理、GE	
辻田 一成		嘱 託	男子寮A3・A4	
酒井 恭子		嘱 託	女子寮	
藤原 晶子		嘱 託	事務	
酒井 美幸		嘱 託	事務	
鳥居 深雪		嘱 託	管理栄養士	
新川 恵美		嘱 託	調理員	
坂神 照雄		非常勤講師	英語	
三木 令子		非常勤講師	美術	
森下 揚子		非常勤講師	家庭、情報	
鈴木 倫子		非常勤講師	音楽	
竹川 和子		非常勤講師	英語	
熊谷 典人		非常勤講師	美術	
村田 真弓		非常勤講師	音楽	
岡田 仁之		非常勤講師	サポート教室	
安田 在植		非常勤講師	Muay	
安田 彩夜子		非常勤講師	Muay	
伊藤 優志		非常勤講師	ダンス	
山本 紗代		非常勤講師	ダンス	
藍羽		非常勤講師	和太鼓	
愛芽		非常勤講師	和太鼓	
早川 博		非常勤職員	男子寮日勤	
原 五月		非常勤職員	女子寮日勤	
手塚 登紀子		非常勤職員	事務	
加藤 智子		非常勤職員	調理員	
田中 陽子		非常勤職員	調理員	
仲原 洋平		非常勤職員	調理員	
井口 勝未		非常勤職員	調理員	
宮崎 めぐみ		非常勤職員	調理員	
細田 和子		非常勤職員	調理員	
宮下 英治		非常勤職員	調理員	
大橋 友子		非常勤職員	図書室	
大城 宜盛		非常勤職員	マイクバス運転手	
濱野 信雄		非常勤職員	マイクバス運転手	
菅沼 武		非常勤職員	マイクバス運転手	

黄柳野高校 校舎棟見取り図

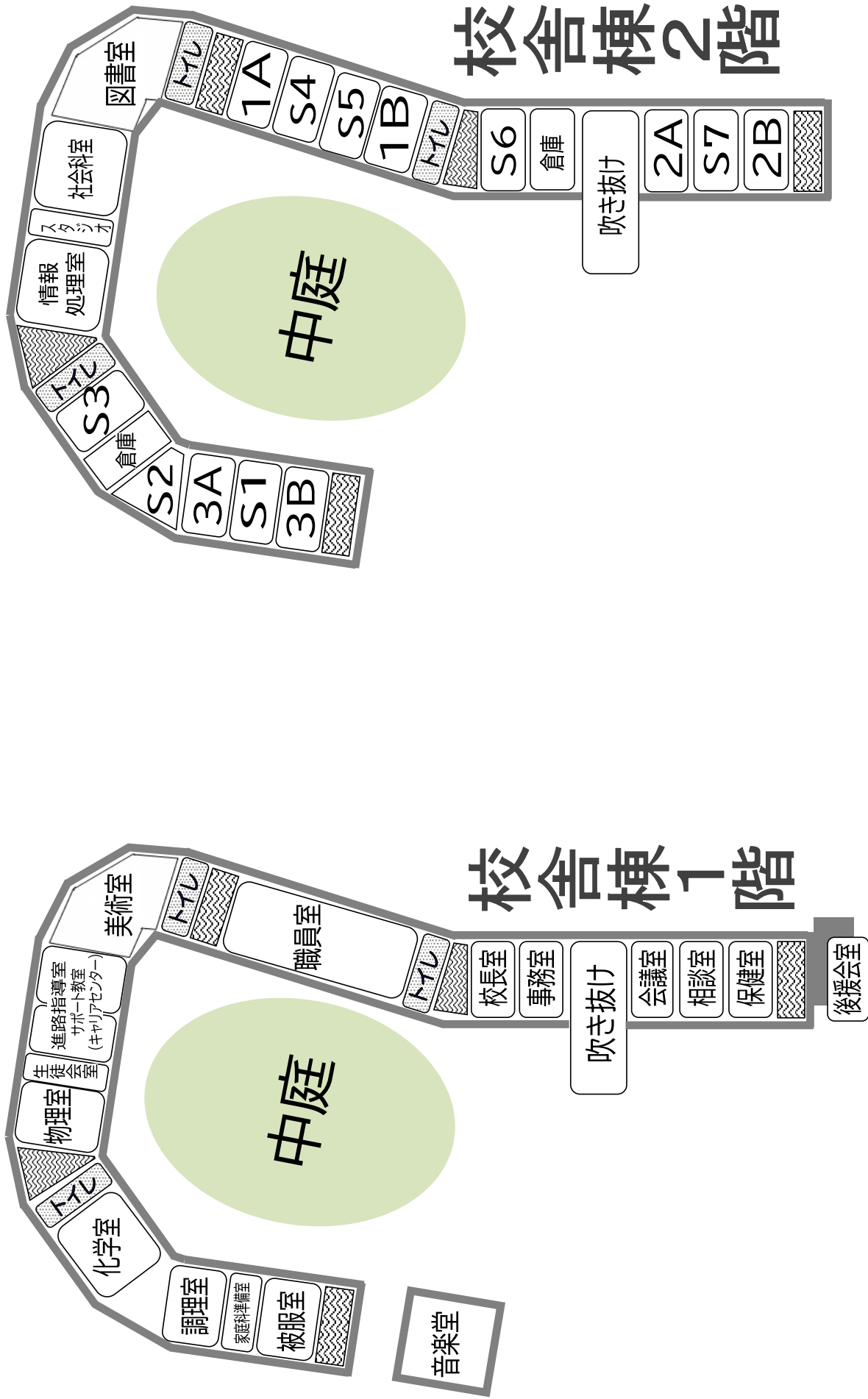

日	曜	4月	曜	5月	曜	6月	曜	7月	曜	8月	曜	9月	日	
1	月		水		土		月		木		日	一斉帰寮日	1	
2	火		木		日		火		金		月	2学期始業式	2	
3	水		金	(憲法記念日)	祝	月		水	⑪	土		火	3	
4	木		土	(みどりの日)	祝	火		木		日		水	⑭	
5	金		日	(子どもの日)	祝	水	⑧	金		月		木	5	
6	土	入学ガイダンス	月	(振替休日)	祝	木		土		火		金	6	
7	日	第30回入学式	火		金	一斉帰省日		日		水		土	7	
8	月	振替休日、一斉帰寮日	水	心の日	④	土	一時帰省【2】	月		木		日	8	
9	火	1学期始業式	木		日			火		金		月	9	
10	水	①	金		月			水	⑫	土		火	10	
11	木		土		火			木		日	(山の日)	祝	水	⑮
12	金		日		水			金		月	(振替休日)	祝	木	12
13	土		月		木			土		火		金	13	
14	日		火		金			日		水		土	14	
15	月		水		⑤	土		月	(海の日)	祝	木		日	15
16	火		木		日	一斉帰寮日		火		金		月	(敬老の日)	祝
17	水	②	金		月			水	⑬	土		火	17	
18	木		土		火			木	1学期終業式 三者面談	日		水	⑯	
19	金		日		水		⑨	金	三者面談	月		木	19	
20	土		月	芸術鑑賞会	木			土	三者面談	火		金	20	
21	日		火		金			日	夏期休業	水		土	21	
22	月		水		⑥	土		月		木		日	(秋分の日)	祝
23	火		木		日			火		金		月	(振替休日)	祝
24	水	③	金		月			水		土		火	24	
25	木		土		火			木		日		水	⑰	
26	金		日		水		⑩	金		月		木	26	
27	土	一斉帰省日	月		木			土		火		金	27	
28	日	一時帰省【1】	火		金			日		水		土	学園祭、一斉帰省日	
29	月	(昭和の日)	祝	水		⑦	土	月		木		日	一時帰省【3】	
30	火		木		日			火		金		月	30	
31	/		金		/			水		土		/	31	
備考・帰寮	8	一斉帰寮日	6	一斉帰寮日	7	一斉帰省日						1	一斉帰寮日	
	27	一斉帰省日			16	一斉帰寮日						26	一斉帰省日	
	7	第30回入学式	8	心の日	4	修学旅行(3年)	19	1学期終業式				2	2学期始業式	
	6	新入生・保護者ガイダンス	20	芸術鑑賞会	7	修学旅行(3年)	18	三者面談(午後)				28	学園祭	
	7	新入生・保護者ガイダンス					19	三者面談						
	27	午前：ハートフルデイ					20	三者面談						
	27	午後：PTA総会			22	OC	27	OC		24	OC			
							28	OC		25	OC			

★一時帰省：全員自宅に帰る期間（寮は閉鎖します） ★一斉帰寮日：寮に戻る日（一時帰省の最終日） ★一斉帰省日：自宅に帰る日（一時帰省の前日）

日	曜	10月	曜	11月	曜	12月	曜	1月	曜	2月	曜	3月	日
1	火		金	一斉帰省日	日		水		土	一時帰省【5】	土		1
2	水		土	一時帰省【4】	月		木		日		日		2
3	木		日	(文化の日) 祝	火		金		月		月		3
4	金		月	(振替休日)	水		土		火		火		4
5	土		火		木		日	一斉帰寮日	水		水		5
6	日		水		金		月	3学期始業式	木		木		6
7	月	一斉帰寮日	木		土		火		金		金		7
8	火		金		日		水		土		土		8
9	水		土		月		木		日	一斉帰寮日	日		9
10	木		日	一斉帰寮日	火		金		月		月		10
11	金		月		水		土		火	(建国記念の日) 祝	火		11
12	土		火		木	2学期終業式 三者面談	日		水		水		12
13	日		水		金	三者面談	月	(成人の日) 祝	木		木	修了式 三者面談	13
14	月	(スポーツの日) 祝	木		土	三者面談	火		金		金	三者面談	14
15	火		金		日	冬期休業	水	専願選考日	土	第29回卒業式	土	三者面談	15
16	水		土		月		木		日		日		16
17	木		日		火		金		月	振替休日	月		17
18	金		月		水		土	学習活動報告会	火		火		18
19	土		火		木		日		水		水		19
20	日		水		金		月	振替休日	木		木	(春分の日) 祝	20
21	月		木		土		火		金		金		21
22	火		金		日		水		土		土	一般入学者選考	22
23	水		土	(勤労感謝の日) 祝	月		木		日	(天皇誕生日) 祝	日	一般入学者選考	23
24	木		日		火		金		月	(振替休日) 祝	月		24
25	金		月		水		土	一般入学者選考	火		火		25
26	土		火		木		日	一般入学者選考	水		水		26
27	日		水		金		月	振替休日	木		木		27
28	月		木		土		火		金		金		28
29	火		金		日		水		土		土		29
30	水		土		月		木		日		日		30
31	木		日		火		金	一斉帰寮日	月		月		31
備考・備考	7	一斉帰寮日	1	一斉帰省日			5	一斉帰寮日	9	一斉帰寮日			備考・備考
			10	一斉帰寮日			31	一斉帰省日					
		インターンシップ週間			12	2学期終業式	6	3学期始業式	15	第29回卒業式	13	修了式	
					12	三者面談 (午後)	18	学習活動報告会	期末考査		13	三者面談 (午後)	
					13	三者面談					14	三者面談	
					14	三者面談					15	三者面談	
		19 OC			21	OC					8	OC	
			2	OC	22	OC							
			3	OC									
			30	OC									

★一時帰省：全員自宅に帰る期間（寮は閉鎖します） ★一斉帰寮日：寮に戻る日（一時帰省の最終日） ★一斉帰省日：自宅に帰る日（一時帰省の前日）

新入生 名簿(支部別)

学	HR	No	寮	氏名	ふりがな	支部
1	A	3	A1	井戸沢 琉	いどさわ りゅう	東部
1	A	6	A4	沖村 咲太郎	おきむら さくたろう	東部
1	A	9	A4	春日 宏太	かすが こうた	東部
1	A	10	A3	勝又 悠永	かつまた はるなが	東部
1	A	13	A2	熊谷 友宏	くまがい ともひろ	東部
1	A	17	A3	城地 瑠海	じょうち るか	東部
1	A	20	A3	戸成 柊斗	となり しゅうと	東部
1	B	3	J	磯 水月	いそ みづき	東部
1	B	5	A2	伊藤 琉翔	いとう りゅうき	東部
1	B	9	A3	小野寺 遥大	おのでら はるた	東部
1	B	10	A1	小塚 啓太	こあくつ けいた	東部
1	B	14	A2	田屋 蓮人	たや れんと	東部
1	B	19	A4	藤野 敦翼	ふじの あつひろ	東部
1	B	21	A2	松田 彪瑚	まつだ ひゅうご	東部
1	B	24	A3	谷内 聖龍	やない せいりゅう	東部
1	B	26	A1	山本 翔	やまもと しょう	東部
2	B	16	J	加藤 日夕嬢	かとう ひびき	東部
1	A	1	A2	有田 雄飛	ありた ゆうひ	東海
1	A	7	J	尾瀬 湊	おせ みなと	東海
1	A	12	A4	北原 旺芽	きたはら おうが	東海
1	A	18	A3	高橋 颯汰	たかはし そうた	東海
1	A	21	J	中 紗弓	なか さゆみ	東海
1	A	23	A2	中山 颯太郎	なかやま そうたろう	東海
1	A	24	A4	橋本 彩斗	はしもと あやと	東海
1	A	25	J	前田 美海	まえだ みう	東海
1	B	4	J	伊藤 美空	いとう みそら	東海
1	B	7	A4	大野 一	おおの はじめ	東海
1	B	8	A1	小田中 陵珀	おだなか りょうはく	東海
1	B	12	A1	小松 舜	こまつ しゅん	東海
1	B	13	A2	田中 徳真	たなかとくま	東海
1	B	16	A3	中川 蓮	なかがわ れん	東海
1	B	17	A4	畠山 恵大	はたけやま けいた	東海
1	B	20	J	本多 ことね	ほんだ ことね	東海
1	B	22	J	宮内 彩葉	みやうち いろは	東海

学	HR	No	寮	氏名	ふりがな	支部
1	A	2	A1	石川 陽介	いしかわ ようすけ	中央
1	A	4	A4	稲垣 賢人	いながき けんと	中央
1	A	5	A3	梅村 篤志	うめむら あつし	中央
1	A	8	A1	小野田 海羽	おのだ みう	中央
1	A	11	A4	河合 博幸	かわい ひろゆき	中央
1	A	14	A2	熊谷 明来音	くまがい みくと	中央
1	A	15	J	小林 心	こばやし こころ	中央
1	A	19	J	角田 杏納	つのだ あんな	中央
1	A	22	J	中山 紅寧	なかやま あかね	中央
1	A	26	A1	吉留 煌人	よしとめ きら	中央
1	A	27	A2	渡辺 敦貴	わたなべ あつき	中央
1	B	1	A2	浅井 陽仁	あさい はるひと	中央
1	B	2	A4	池田 怜久	いけだ りく	中央
1	B	11	J	後藤 郁子	ごとう いくこ	中央
1	B	18	J	平生 心菜	ひらばえ ここな	中央
1	B	23	A4	村松 恭佑	むらまつ きょうすけ	中央
1	B	25	A3	山口 隼汰	やまぐち はやた	中央
2	B	17	J	河豪 乙葉	かわごう おとは	中央
2	B	21	J	小峰 菜々子	こみね ななこ	中央
1	A	16	J	小堀端 愛弥	こほりばた まなみ	西部
1	B	6	J	宇野 咲来	うの さくら	西部
1	B	15	A3	土居 慶輝	どい よしき	西部
1	B	27	A1	吉江 大地	よしえ だいち	西部
2	A	7	A1	掛谷 奏太	かけたに そうた	西部
2	B	28	J	竹谷 愛果	たけたに まなか	西部

宿泊される保護者の皆さまへ

東栄グリーンハウス入館

- ①到着したら自分の部屋に荷物を置いて、避難経路を確認してください
- ②貴重品はご自身で保管しておいてください
- ③21:30 から保護者交流会が行われますのでそれまでに入浴を済ませてください
- ④交流会の途中からでも入浴いただけます(23:00 まで)
- ⑤交流会は自由参加ですので、疲れた方は部屋で休んでいただいて構いません

PTA 活動及び交流会について

- ①参加される方は 21:30 に支部ごとの交流会場にお集まりください
中央支部： 食堂(1 階) 東海支部： 食堂(1 階)
東部支部： 研修室(2 階) 西部支部： 第 7 宿泊室(1 階)
- ②23:00 になりましたら終了しゴミを片付けてください

東栄グリーンハウス利用について

- ①部屋の鍵は最初に到着された方にお渡しします 4/7 出発前に返却してください
- ②シーツ、枕カバーは 1 階ロビーに置いてありますので一部ずつ持って行ってください
- ③使い終わったシーツ、枕カバーは 1 階ロビーの所定の位置に出してください
※かけ布団のカバーは外さないでください
- ④全館禁煙です 喫煙される方は屋外の喫煙所をご利用ください
- ⑤歯ブラシやタオル類はありません 忘れた方はスタッフが買いに行きますので受付時にご相談ください
- ⑥貴重品は各自で管理するか、第 1 指導者室に預けてください
- ⑦22:00～6:00 まで玄関が締まります

その他

- 本部は第1指導者室（担当：^{かぼ}蒲、春日） ☎080-1578-5290
- 4/7 学校行バスは 7:30 出発予定 8:30～9:00 朝食(本校食堂)
- 入学式用の服に着替える方は男性:校舎生徒相談室 女性:女子寮保健室
- 入学式後帰省した場合、帰寮日の夕食は食堂で準備できませんので、帰寮前に済ませておくか各自で準備してください。(残寮している生徒の食事は用意します)

とうえい健康の館に宿泊される場合

移動方法

【スクールバス】

4/6(土)19:30 吹き抜け前にある学校のワンボックスにご乗車ください。

4/7(日)スクールバスで学校に向かわれる方は 7:15 に健康の館を出発します
学校で朝食をとってください。

【自家用車】

4/6(土)交流会終了後に各自で現地に移動してください

交流会に参加されない方は各自で移動してください

着替え

入学式用の着替えは学校でもできます。

9:00～10:00 男性:校舎生徒相談室 女性:女子寮内保健室

なお、女子寮敷地内には男性は立ち入りできませんのでご注意ください。

入浴

温泉施設は利用できませんが特別に内風呂を用意してさせていただきます。

順番にお入りください。

保護者ガイダンス部屋割

部屋	参加者氏名	性	PTA支部	学年	HR	寮
第2 指導者室						
第1 宿泊室	谷内 浩二	男	中央	1	B	A3
	谷内 悠聖	男	中央	1	B	A3
	松田 弘志	男	中央	1	B	A2
	熊谷 幸仁	男	中央	1	A	A2
第2 宿泊室	池田 優歩	男	中央	1	B	A4
	宮内 吾朗	男	東海	1	B	J
	宇野 康則	男	西部	1	B	J
	本多 一志	男	東海	1	B	J
第3 宿泊室	村松 直樹	男	中央	1	B	A4
	土居 慶蔵	男	西部	1	B	A3
	河合 隆男	男	中央	1	A	A4
第5 宿泊室	潮上 史生	男	PTA			
	片野謙作	男	PTA			
	岩崎啓介	男	PTA			
	高崎 貴治	男	萌黄			
第6 宿泊室						
第7 宿泊室						

保護者ガイダンス部屋割

部屋	参加者氏名	性	PTA支部	学年	HR	寮
第8 宿泊室	土居 友恵	女	西部	1	B	A3
	吉江 有紀	女	西部	1	B	A1
	宇野 正子	女	西部	1	B	J
	竹谷 敬子	女	西部	2	B	J
第10 宿泊室	谷内 布沙子	女	東部	1	B	A3
	谷内 凱聖	弟	東部	1	B	A3
	城地 絵美	女	東部	1	A	A3
	城地 登美子	女	東部	1	A	A3
第11 宿泊室	松田 恵利子	女	東部	1	B	A2
	勝又 澄香	女	東部	1	A	A3
	加藤 千晶	女	東部	2	B	J
	田屋 佳代	女	東部	1	B	A2
第12 宿泊室	平生 美鈴	女	中央	1	B	J
	後藤 成子	女	中央	1	B	J
	村松 郷子	女	中央	1	B	A4
	池田 愛里	女	中央	1	B	A4
	浅井 真理	女	中央	1	B	A2
第13 宿泊室	熊谷 久美子	女	中央	1	A	A2
	中山 智恵	女	中央	1	A	J
	河合 秋灵	女	中央	1	A	A4
	渡辺 忍	女	中央	1	A	A2
	小峰 潤子	女	中央	2	B	J
第15 宿泊室	橋本 恵理	女	東海	1	A	A4
	田中 美穂	女	東海	1	B	A2
	大野 徳子	女	東海	1	B	A4
	中山 和子	女	東海	1	A	A2

保護者ガイダンス部屋割

部屋	参加者氏名	性	PTA支部	学年	HR	寮
第16 宿泊室	前田 真弓	女	東海	1	A	J
	高橋 理衣子	女	東海	1	A	A3
	中 聡子	女	東海	1	A	J
第17 宿泊室	桃園 恵	女	PTA			
	片野治子	女	PTA			
	本村由貴子	女	PTA			
	岸本美佳	女	PTA			
	田中真澄	女	PTA			
第18 宿泊室	熊崎喜久恵	女	PTA			
	宇佐美明見	女	PTA			
	尾嶋妙子	女	PTA			
第20 宿泊室	加藤美千代	女	PTA			
	竹田ひろみ	女	PTA			
	山村 裕子	女	PTA			
第21 宿泊室	稲葉由美子	女	PTA			
	佐藤千尋	女	PTA			
	小田 沙矢香	女	PTA			
第22 宿泊室						

東栄グリーンハウス 施設図

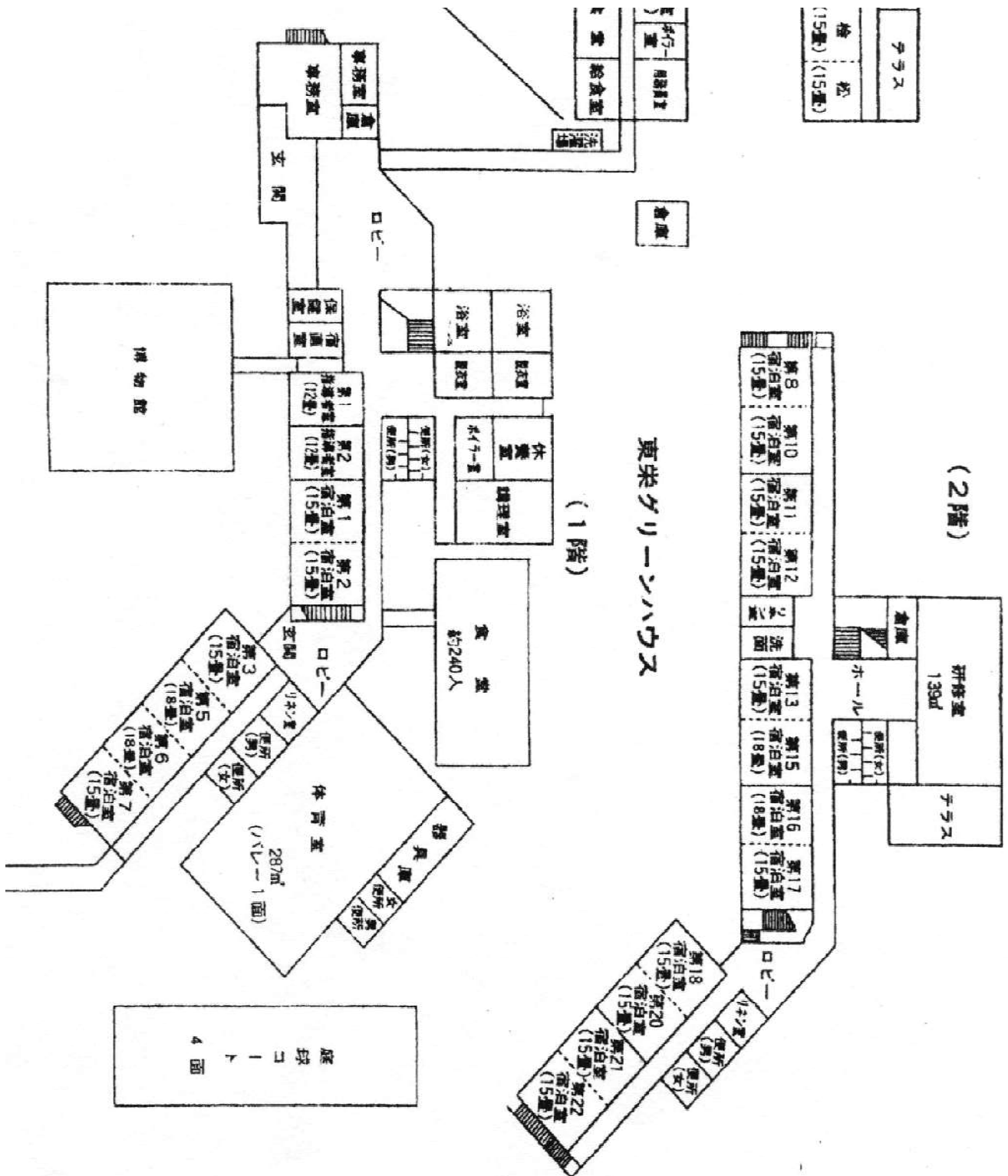

ごみ分別の手順

東栄グリーンハウス

ごみの始末について、次のようにお願いをしております。

①「もえるごみ」②「アルミ缶」③「スチール缶」④「ペットボトル」⑤「空きびん」の5種類に分け、次の手順に従ってお出してください。

もえるごみ	① 可燃物は、「もえるごみ」収集箱へ入れます。 ② <u>「生ごみ」は、絶対に入れない</u> でください。 ☞ 「生ごみ」を出す場合は、受付に連絡してください。
アルミ缶	① 残りの液を捨て、 <u>中を水洗い</u> します。
スチール缶	② 「アルミ缶」「スチール缶」収集箱へ、 <u>分けて</u> 入れます。
ペットボトル	① 残りの液を捨て、 <u>中を水洗い</u> します。 ② <u>シールは、はがして「もえるごみ」収集箱へ</u> 入れます。 ③ <u>キャップは、「キャップ入れ」へ</u> 入れます。 ④ ボトルは、「ペットボトル」収集箱へ入れます。
空きびん	① 残りの液を捨て、 <u>中を水洗い</u> します。 ② <u>シールは、はがして「もえるごみ」収集箱へ</u> 入れます。 ③ <u>スチール製キャップは、「スチール缶」収集箱へ</u> 入れます。 ④ びんは、「空きびん」収集箱へ入れます。

☞ ゴミ収集箱は、①1階中央トイレ前、②2階中央トイレ前、③2階ロビーの3か所に設置してあります。気持ちよく、きれいにお使いください。

●黄柳野高校から東栄グリーンハウス

